明治卅九年十月廿四日第三種郵便物認可　中華郵政局掛號認為新聞紙類
民國十九年四月廿九日　THE SHENG CHING SHIH PAO　(日刊)　星期二　第七千三百零六號　(一)

盛京時報

陰曆四月一日
昭和五年四月廿九日　中日紀祝休刊
發行人 佐原篤介　編輯人 菊池貞二　印刷人 石原庄太郎　發行所 盛京時報社　盛京時報支社

論說

首都建設 (再續)　(傲霜庵)

中山陵與中山路。本不在所謂首都建設計劃之內。全然獨立。且已完成。惟就其性質上言之。實則二而一。不啻首都計畫之一部分實現矣。至其所由來。則無一不發於極輕佻的對外虛榮心。南京政府之此種劣根性。終始一貫。不稍或變。興築中山陵與中山路之心理。即為丹皇儲折毀民居之心理。上行下效。個中底蘊。略屬可尋。所以南京政府對於南京市長劉某。陽撤厥職。陰予海關監督之優差也。諸公之賢明。雖明知其為苛酷病民之惡劣行為。然虛榮心理之所作用。竟無復如何耳。

黨人之建設中山陵。除對外虛榮心之所致外。更有一重要動機。乃「太祖太宗」的排他獨尊之卑劣心理即是也。彼黨國諸公。對外欲以中國唯一之統一政府居。對內則意欲誇耀孫文嫡系之真正國民黨。以驕人民。換言之。為將所謂南京派以外之國民黨各派。一併降級。至入假牌。袁服假冒起見。己則將嫡系的特權與尊嚴。鄭重修築「太祖陵寢」以為自太祖孫文始…宋慶齡…宋美齡…蔣介石…孫科…所謂裙帶關係。完全一貫。加以太祖陵寢。巍然落成。輪煥奪目。國內無復能與南京政府互相頡頏者。黨國萬年之計。於是乎成矣。夫政治的虛榮心。如此之強烈。若國內人民之疾苦塗炭。固熟視罔睹。充耳無聞。直如風馬牛之不相及耳。

凡在民主國家。雖極偉大人物之葬儀墳墓。亦甚為簡樸。例如前年美國前總統盧斯福死後之葬儀。僅由其家屬舉行。儉素異常。即一市民之葬儀。並無前總統之儀容也。然而美國國民之景仰盧氏。自華盛頓林肯以來。推為第一偉大人物。今日仍聲名嘖嘖。大有有口皆碑之概。數月前法蘭西救國之偉人克禮孟素逝世。克翁在法國有「老虎宰相」「救國之父」等尊號。為歐洲大戰中極偉大人物之一人。環球莫不知其名。而死後在其故鄉舉行葬儀。質素簡樸。宛然一村翁之死耳。歐美人不屑以貴重之金錢與時間。徒諸死後鋪張之虛耗。大概如此。法美國運有今日之隆昌。而其共和基礎。益臻鞏固。可謂其有所以矣。

黨國偉人之所師。在蘇俄。而蔣介石胡漢民。均曾客於俄京。新首都莫斯科。吾於前年遊俄時。亦曾親眼目睹。試以吾之所睹。質諸二公之所目擊。莫斯科極著名的革命廣場。有列寧祠出現。在昔羅馬諾夫王朝之古建歐琳宮。暨聖巴希爾寺院以外。增一新景物。祠為安置列寧水晶棺。(即玻璃棺)而所建設。全部使用木材。其簡陋之度。與規模之小。渺然僅祠。殆不足言。若就建築費言之。恐不及中山陵千百分之一。然一望之下。足使人起敬景仰者。不在彼宏偉無比之中山陵。而在此因陋就簡之一木造祠。蘇俄黨人之祇黨魁如此其儉。則黨人自持之簡樸。亦可以想見。要之蘇俄之新光明與新生命。謂為由此叢爾小祠。發祥光被。殆亦不為過言。

去夏吾在美京華盛頓。一日遊維爾嫩山。謁華盛頓墳墓焉。墓與其夫人之墳墓。兩兩安置。亦係普通墳墓規模。並無何等特別隆重之裝飾。是即美洲建國大英雄華盛頓之墳墓！吾乃嘆曰。蓬勃進取。自強不息之美國魂。(American Spirit)其所由來。亦在此乎。訪列寧祠弔華盛頓墓之後。適遊江南。瞻中山陵。驚於其結構之宏壯雄偉。不覺哀自衷來。悄然不樂。如白日見鬼。不啻想中「新築之廢墟」矣。所受之感想與印象。較諸「國破山河在。城春草木深」更為深刻。西人所謂「為墳墓佈鋪道」(Pavement)者。不意今日見諸事實。不為亡國中國之一大不祥事。不為亡國之朕兆。暗示則幸甚。

然而黨國偉人諸公。現下正在興高彩烈之際。蔣介石在首都建設大會。大放厥詞。

謂人民方面。對於首都建設。也似乎很冷淡。去年因為開闢一兩條馬路。拆了少許房子。外界就發生許多毀謗政府的說話。殊不知首都的建設。不比旁的地方的建設。因為首都是全國政治文化的中心。所以首都的建設。是全國建設的中心。首都不建設起來。其他許多建設事業。也就無從著手進行。

胡漢民訓詞。謂僅於道路方面。稍加工作。而各方毀謗攻擊。已紛至沓來。本席以為此種毀謗。在革命建設過程中。是不能避免之事實。德國自歐戰以後。不幾年間各種物質建設。已漸次恢復。足見德國民族。具備建設精神。南京既為首都所在。佔全國政治文化中心地位。首都如無相當建設精神。適足以表示我國民族無建設精神。故就民族立場上說。首都建設。亦不可或緩。

有人說。節約運動。正在力行首都建設。不可過事鋪張徒資靡費。要曉得節約運動。在節省無謂之耗費。並不是對於建設文化中心政治中心之首都。

王寵惠訓詞。謂但在建設之始。難免不遭到阻撓。適纔蔣主席說。因開闢一兩條馬路。外界就發生毀謗的說話。我們對於這種無謂的毀謗。可以無庸措意。去年兄弟遊歷歐洲。曾見巴爾幹諸新興國家。各項建設。都能迅速的進行無阻。達於至善。而其他諸國。則多因仍舊有。加以改進。法國巴黎的建設。就是循序而行。不能如新興國家猛進的一例。我們建設首都。是應該效法歐洲諸新興國家。積極建設的態度以期早日完成。總理的遺訓。而為全國建設。立一個很好的模範。

以上胡漢民之訓詞。觀前此紀念週演說中之土耳其新都觀。全然矛盾。前後判若兩人。胡又言及德國戰後之物質建設。按德國在歐戰中。不使一敵兵侵入國境內。本無何等破壞之可言。其所謂恢復物質建設。所指何事。尤不明瞭。此說與王之主張效法巴爾幹。均係鹵莽支離之胡說也。要之三人所言。直賣春婦之體面語耳。不值一噱。哀夫「亡國行進曲」之三重奏(Trio)！(已完)

蔣介石擴充航空軍

在美訂購之新戰鬥機

南京訊云、蔣介石對於陸海空軍之實力、向極注意、積極經營、不遺餘力、而於空軍之整頓擴大、尤為出力、最近鑒於東北方面、已成立整個組織、張學良更兼任航空總司令、飛機則有三百餘架、於是力圖設法擴大、自去歲末、及本年年初、先後在德美法各國購得大批戰鬥機後、空軍實力、頓然增高、近已成立陸上飛機三大隊、水上飛機一隊、總數約在一百四十機、其中屬於戰鬥機、約九十餘架、餘均教練機、閻馮事變發生後、又在美國訂購戰鬥機十架、由伍朝樞與美當局接洽、昨日外部長王正廷、已接到伍公使電稱所購飛機已經辦就、並經美政府於本月十二日正式簽發出口護照、日內即裝箱起運、大約下月底、可以抵京、今日外部更以一六九號公函軍部、請予查照、其文云、「逕啓者、關於向美國訂購戰鬥飛機一事、前准咨據航空署呈請電駐美使商請美政府迅予發運、業據電辦理、並咨復在案、茲據該使館電稱、該飛機十架、業於四月十二日經美政府簽發出口護照等語、相應抄錄該使館來電、函請查照、轉知為荷、此致云云」、又蔣氏以本京航空場祇六百七十餘畝、在一百餘架之時期、已嫌過窄、將來逐漸擴充、斷難敷用、更鑒於東省計劃八千畝之飛機場、本京雖不易必覓購此廣大地皮、但亦有擴大範圍之必要、當即確定就原有之飛機場、加以擴大、其面積決定為三千五百七十餘畝、以三千畝為飛機場、其餘之五百七十餘畝、則將四航空隊之本部、及航空隊指揮部、航空學校、航空機修理部、航空醫院等集合一處、以資聯絡、而便集中、軍政部前已咨請內政部以土地徵收法、出資購買該處附近土地、以便劃圈內政部土地司、特於昨日派員調查附近地主、並公告各地主到部商洽地價、以便收買云、

謝宗周談平漢路狀況

北平訊云、記者昨訪平漢路局長謝宗周、詢以平漢近狀、據談平漢連年因軍事繁興、商運艱難、其困苦較其他各路為甚、本人自到任後、以與此路有十餘年之關係、始終抱整頓心理、以期於可能中、逐漸恢復原有狀況、前曾出發沿綫視察、並轉太原謁閻總司令報告一切、當向閻請求取消南京政府撥閻之協餉三十萬、並請從速將軍用車輛撥還、以利運輸、閻皆允准、並去電實行、計撥還車輛二十列、平漢平綏各得其半分用、現在通車、較前已為靈便、雖僅通鄭州、以軍事關係、無可如何也、本路南路車輛、其中尚有作為軍用者、但皆能隨用隨還、不致影響太甚、最近平漢平綏聯運處業經成立、亦係聯絡交通便利商民而設、一俟軍事平定、收效將必愈多、關於路上既如此、內部亦取減政辦法、以資節減、前已裁去二百餘人、至本路薪水只發至一月份、二月份現正籌劃五十萬元、不日即擬發放、全路總薪數、月需七十五萬、材料收費、仍不在數、收入既微、加以負債纍纍、新債不計外、舊債即已達七千萬元、故非借款不克發薪、剜肉補瘡、勢非得已、相信車輛疏通、行車暢達後、恢復舊觀、自易漸漸辦到云云、又據該局車務處長邱酒焯君談、現時平漢全路共有車千輛、車頭六十個、其中半數估作軍用、通車已較兩月前進步、每日皆有通車至鄭、是期二五加開特別快車云云、

鹿鍾麟再電張學良

督促速就副司令職

鄭州訊云、特急、即刻到、瀋陽張副司令漢卿兄鈞鑒、蔣逆篡黨禍國、薄海同仇、盆復氏篡黨禍國、黷武窮兵、怙惡不悛、挑撥外交、喪權辱國、慶父不除、國難未已、前經公推閻公總攬軍權、用張撻伐、擢公及馮兩李兩公、夾輔百公、共奠黨國、深慶領導得人、民命有託、迭經電懇就職在案、近者閻馮李三公、均已就職兼旬、同將鉅、我公謙遜未遑、羣情彌殷渴望、竊意東北邊處強鄰、環境較異、在我公慎重將事、或有苦衷、第念獨夫日暮窮途、猶思負嵎、我公任事稍遲、故作宣傳、以淆聞聽、影響時局、殊非淺鮮、時艱孔急、全國待命、務懇勉抑謙德、俯順輿情、早日宣言就職、以慰雲霓之望、大義一伸、敵氣自息、撥亂反正、出民於水火、造福黨國、豈有涯涘、謹代袍澤披瀝籲陳、臨電神馳、無任待命之至、鹿鍾麟徐永昌商震黃紹雄劉郁芬白崇禧鑄李培基孫連仲楊騰輝劉汧劉驥秦德純龐炳勛梁鴻謙石敬亭孫楚張維璽傅作義孫光前劉春榮劉汝明楊效歐梁冠英張蔭梧田金凱趙承綬馮治安李服膺馬鴻逵學魂元米文和關福安馬琪李生達劉茂恩蘇明起趙席聘任應岐王靖國沈克非岳相如劉枏堂楊耀芳陳毓耀張會詔魏鳳樓馮鵬翥吉鴻昌張自忠豐玉璽張印湘楊澄源安樹德王振廣士廉呂秀文秦紹觀王冠軍陳希文劉鳴岐張德順叩、漾

高桂滋部改編說不確

津訊云、閻守諸城之高桂滋部、近據青濟消息、均謂已將由馬鴻逵改編、問題可望結束、但昨據本埠軍訊、高桂滋間使者往還、雖屬事實、至於改編、一時必難辦到、該部將來如何解決、仍當以大局為轉移、且最近閻馮尚有電致高氏、勸其繼續奮鬪、證足改編說之不確也、茲錄閻馮電如下、

◀閻電　高軍長培五兄鑒、庚電誦悉、各軍現已集中完畢、準備即行大舉、仍希固守原地、乘機攻擊、截敵後路、為盼、閻錫山篠參印、

◀馮電　高軍長培五兄鑒、庚電誦悉、蔣逆篡黨竊國、殘害異己、全國武裝革命同志、聯合聲討、大憝復亡、當在不遠、我兄努力革命、轉戰皖豫各縣、功在國家、切望本此大無畏之精神、繼續奮鬪、群當督率所部、與台端共除此獠也、馮玉祥皓、

韓復榘委任兩軍長

濟南訊云、韓復榘改委孫桐萱為十二軍長、曹福林為十四軍長、雷泰平為衛隊旅長、敬(廿四日)濟南黃風甚大、濟南德州間郵件、自漾(廿三日)起暫用大車運送、

李服膺返平

北平訊云、北平警備司令、李服膺赴幷謁閻、請示某項要公、現已事畢、由幷返平、昨晨七時車過石家莊、於下午五時抵平云、

楊樹莊消極

上海訊云、楊樹莊電陳培錕維持節關財政、閩省府改組當在節後、又云、閩省府主席楊樹莊、自時局發生糾紛以來、以該省政局既頗棘手、而本人復罹神經衰弱症、故邇來態度異常消極、已轉赴普陀山從事療養、楊昨已以病軀不勝繁劇為由、向南京政府提出辭呈云、

廣告

●上海青島行		
▲神丸	五月	七日
▲奉天丸	五月	五日
▲大連丸	五月	二日
●天津行		
▲濟通丸	五月	四日
▲天潮丸	五月	三日
●龍口行(旅順不行)		
▲龍平丸	五月	五日

大連汽船株式會社　電話四一八五番
屬專貨客經店　大連市敷島町六番地　永和公司　電話七二七五番七八六六番
阪神航路專屬荷扱店　大連市須磨町六〇番　澤山兄弟商會　電話長五二六二番　四六八一番

敬啓者敝號特聘儒醫石夢九君居敝界因精通醫理不欲逐漢資海前居中街同利生數年醫名素著繼應本號之聘移居敝號午前門診過午出診
遼寧小西關　義和堂啓　中電話壹九五八號

聲明脫離關係
緣為鄙人長子梁子忱酷嗜賭博屢戒不悛常此以往勢必破家蕩產鄙人不得已將伊逐出另度生活嗣後脫離關係鄙人所有田產一概不准伊私押典賣中外人手鄙人概不承認除於地方官署備案外特此登報聲明
遼中後鎮蘭窩子　梁全成啓

鴉片嗎啡 海龍英 諸癮專門
自五日至十日間要保養
入院隨意　普通入院費一日現洋三圓　特別入院費一日大洋四圓
松岡醫院　奉天富士町九番地　電話四五四二番
松岡醫院分院　十間房　電話四五八六四番

綢緞商戰之急先鋒
誠實大減價三十天
●各色國華緞每尺只售六角●
●潤膈公司緞每尺只售七角●
●三閃公司緞每尺只售七角●
●眞絲花洋縐每尺只售捌角●
●眞絲杭綫春每尺只售七角●
購綢注意　歡迎幃料 幃工奉送　南北成衣 手工九折　優待外埠 郵費免收　評較有虧 管保退換
遼寧總商會北間壁三府大樓
大綸綢緞莊

聲明改組
本飯莊開辦時係各股東合資營業在去年因生易拆本遂於月前經各股東會議表決改為股份有限公司是以將富海飯莊更名渤海飯莊所有富海樓一切舖伙照目一切帳概歸新事清理此登報聲明
渤海飯莊經理金玉堂

百援製藥公司
百援忌煙露
公司出品向以信用為前提故其効力決與廣告所說一點不錯敢請用藥諸君放心使用為荷
春天也來拉天道也暖拉有煙癖的諸位先生們也該忌得煙拉這種藥的効力眞正的確實本公司可以保險負責請諸君萬不要當普通的廣告看省得錯過這個好機會無論打嗎啡的吸鴉的都是一樣治並且自始至終不能受自函的亥有注射巴比拿路的一點痛苦安安全全的管保忌好這是實在的話

夢思頭路
院長李百揆　午前門診　午後往診　專門產婦科醫院
這種藥的効力更是實實在在的好極拉能治子宮筋腫(俗名倒開花)此症由古至今不知死人多少東西名醫亦無治法今李百揆先生發明夢思頭路能治此症實為東西各醫之最驚奇者也除此病以外凡婦女之生殖器疾患無不能治如月經不順月經時腰腹疼痛子宮內膜炎白帶過多妊娠嘔吐惡心產後腹部有硬塊白帶過多發熱腹痛都是馬到成功保必好這也是實在的話

特約店
安東福春堂　營口中法儲蓄會　長春亞東藥房　開原施醫院　吉林濟生藥房　江省中西藥房　昌圖明德醫院　鐵嶺同仁醫院　海城人和順　洮南同和藥房　岫岩永慶書局　黑山縣會增盛　熊岳天和利　哈爾濱同昌藥房
地址遼寧小西關局對門　電話一二八四號

中法蓄儲會 東三省總分會
優點　入會者以少數零錢積成鉅欵並能得獎致富
成立年數　民國七年開辦迄今已將十二年開獎一百三十九次
政府立案　會在財政外交兩部暨各省官廳註冊立案一體保護
總會　總會在北平東交民巷
總分會　遼寧省城設有總分會營口錦縣等處設有分會
儲蓄方法　每月存欵十五元可得特獎壹萬元頭獎二千五百元或各種小獎　每月存欵三元可得特獎二千元頭獎五百元或各種小獎　每月存欵十二元九元六元均無不可得獎希望依此推算
收欵　總分會或分會所在地按月由總分會派員向各儲戶收儲欵未設分會之處按月由總分會提明以便滙寄而免遺忘倘併作三月一寄或半年一寄較為省事期滿還本時紅利亦較優厚
開獎情形　每月十五號上午十一時在北平最大之眞光電影院當衆開獎任人檢驗臨場請會友公推代表執行一切抽籤事宜
發獎　開獎號單一到立即由分會如數發給
備有詳細章程有志入會者請來函索閱當即寄上
會址　遼寧大西門外電車道西　中國電話一六六五號

醬油界之霸王
島喜醬油
味美　質純　價額低廉
醬油釀造　砂糖色料　辣醬油
批發處　遼寧十間房第三區　島喜醬油公司分號　電話二四三六番
本號 大連　分號 青島 上海 遼寧

哀啓者
顯考楊府君玉泉公諱古山痛於國曆四月十四日申時壽終黑龍江省寓正寢享壽五十九歲謹訂於五月二日開弔四日發引扶柩回河北撫寧縣原籍安厝凡在世友鄉寅戚誼屆期光臨殁存均感恐訃未週謹登報以聞
孤子 世榮 泣血稽顙　期服孫 惠春 惠□ 泣稽顙
通唁處　哈爾濱廣信公司　遼寧世合公銀號　黑龍江省軍用被服廠　河北撫寧縣檢組王成祥對門本寓

哀啓者
顯考魏府君雲程公諱允成慟於中華民國十九年國曆四月十六日申時壽終正寢距生於前清咸豐五年八月十日卯時享壽七旬有六不孝國材侍奉在側不孝國棟在吉林長春稅捐徵收局長差次先期馳歸侍疾親視含殮遵禮成服謹擇於國曆五月二十一日開弔二十二日成主二十三日發引諏吉扶柩祖塋安葬此訃
奉繼慈命　孤哀子國棟 國材 泣血稽顙
通唁處　營口馬市街德合福　長春稅捐徵收局　喪居營口侯家油房本宅

城內鼓樓南路西
○應時綢緞呢絨綺綾絺葛無不搜羅盡致○
天新祥綢莊
春季大減價
○新增電機洗染廠　藝術精良定價便宜○
中國電話二四八六二號

新開
九華綢緞商店露佈
杭州分設遼寧省城金銀庫胡同
先行交易　擇吉開張

緊要啓事
啓者鄙人擔承北平天津兩處粥廠事宜辦理多未完善故此對于大同林業公司僅認股哈洋參仟元其他職責一概謝絕無假筆願萬乞另選賢能免悞要公恐未週知特此登報聲明
海倫萬國改良會李子堯謹啓

恭頌楊信周之德政
海倫東安鎮徵收分卡長楊君信周于去歲二月間來鎮接任徵收分卡長對於稅收力加整頓對于司巡查認眞奉公守法毫無勒索情事凡有商民完納課稅者票照毫不留難兄納此稅雖商民應有義務而該卡長為國如此辦公使人民樂于輸納此誠由感義中而得也詎知局長調轉拜泉一切屬員均隨陞遷商民等感該卡長利國便民善政特登報端藉表頌揚
海倫東安鎮商民等公頌

請看寶淸縣李知事郁馥
寶淸縣前任孔知事派本縣抓民車及濾殘人民公令攤業經公民婁日清等呈控已蒙查明撤差事歿寶淸變本加厲摧殘尤甚值去歲中俄之役始受匪人被胡匪強搶以迄於今終無寧日查寶境被掠去縣馬二百餘匹距城十里外匪即公然游行毫無顧忌終日吸食鴉片並不過問更一味殃民致使寶清每垧外徵捐項與攤項攤派共納吉市錢貳千餘吊累東三省政以致地內所產不敷化費不但駭人聽聞而且民不寶淸小戶紛紛他徙已懇之地變為荒蕪傷心慘目莫此為甚係遼寧人全家數十口移來寶淸欲他徙竟無川資官府之求萬出無奈只得冒死直陳(一)違抗公令派柴香捐國稅(二)(三)縱徒手警裁贓詐財(四)香捐卓捐大種種弊端呈控於吉林劉憲現正聽候查辦之際謹將該鴉片瀆職殃民諸大端繕懇呼救我大帥愛民為心赫家生佛頂祝公侯萬代矣
寶淸縣公民馬會蘭

海瀋鐵路公司
招開股東常會並選舉商股監察人通告
查本公司定於五月十五日開第三次股東常會業將選舉規則登報公告茲訂於五月十五日上午九時在瀋陽商工總會會場開會選舉務希各股東屆時帶股票或股票收據到本公司換領出席證與會選舉凡認足百股者均有被選監察人之資格恐不認簽名登載合通告

遺失地照聲明作廢
敝人于萬升有荒地一段匪字第一百四十四號照一張計地十七垧六畝八分八厘又浮多照一張又匪字一百四十五號照一張計地十五垧於民國十八年五月間帶照來城稅契回家不慎將照丟失不知被何人拾得將照領去敝人于去歲十二月間在縣政府聲明丟失各節業經蒙批在案准予補發新照外理合聲明丟失作廢恐未週知特此登報聲明云
四至在卷　敝人于萬升

閻馮將會見
協商對時局方策

（北平二十七日電通電） 馮玉祥在鄭州設置陸海空軍副司令部閻錫山與馮玉祥預定日內將在平漢線新鄉或彰德會見協商對時局策此爲軍事及組織政府之最後的決定因之北方時局漸次有進展形勢

何成濬談前方形勢

【漢口二十七日復旦電】何成濬宥(廿六日)晚返漢據云平漢前方安靖各路已佈置妥帖防務極爲嚴固第九軍仍在臨潁郾城一帶士氣極旺將定今明日返漢是否赴襄樊視察刻尚未定已令前方各軍官來漢面示一切返京期尙須數日本人俟在漢事畢即赴襄樊

北平清理官產

北平訊、北平市官產局、因現在大軍在途、需欵孔亟、迭奉閻總司令電飭、速委清理各項官產、以濟需要、而維產權、該局昨已預擬佈告、即行曉諭商民、催令承租各項官產、速行呈報留置、以增收入、玆將該局擬定之佈告、覓錄如下、

爲佈告事、案奉閻總司令佳(十二日)電內開、大軍在途、需欵至急、清理官產、亟應趕辦、除電河北省政府迅飭各縣長積極協助進行外、希速查照辦理爲要、等因奉此、查河北各縣官旗各產、現時仍未處分者、爲數尙屬不少、在此軍事方興、需欵孔急之際、本處所屬各局、應即積極進行、以裕收入、而濟軍需、奉電前因、合亟令仰遵照、並將現存欵項掃數解處、以後收入隨時呈解毋得延誤、切切此令、等因奉此、本局爲處理北平特別市之官旗營荒等各項官產之唯一機關、自宜遵照所轄範圍、積極進行、從速清理、查本局前以傳催宜每有刁頑租戶、抗不遵辦、經呈請市府令公安局轉飭所屬協助、並指令呈悉所請飭公安局協助催傳一節、應准照辦、除令公安局飭區遵照外、仰即知照、此令、等因在案、合行佈告本市區內商民人等、一體知悉•其如承租上開各項官產者、務即來局遵章辦理、上可濟國家要需、下可定人民產權、倘仍觀望、一經協助催傳、法令攸關、實于未便、悔已不及、仰各懍遵勿違云云、

編遣庫券訊

北平訊云、十八年編遣庫券、本市商號認銷廿萬、元按各商舖捐等級攤分、勸募委員會、昨特通知各商、請於三日內赴會交欵、掣給收據、換與庫券、裝將北平特別市編遣庫券委員會通知錄下、查民國十八年編遣庫券、本市應攤四十萬、迭奉總司令閻一再電催、趕爲勸募前由本市總商會提議、邀集紳商各界、組織勸募委員會、以便辦理、業於上年十一月組織成立在案、查全市商號認銷半數、共計二十萬元、業經擬訂方案、以各商號應納舖捐等級爲標準、計三等以上每元按十五倍認攤、四等以下至九等舖捐、每元按五倍認攤、十等季捐以下、免予攤認、當經北平總商會全體會員、開會討論、一致可決、事經數月、不容再事延緩、業將該庫券票面二十萬元、爰交北平總商會保存備用、茲特附印各等商號認購編遣庫券數目表、通知各商號、務於接到通知三日內、逕赴本會交欵、隨時製給收據、以憑持赴北平總商會換給庫券、是爲至要、特此通知、

外交通史
第十八章 義和團事變 (一九六)
各國稍改法案而行交涉 乃訂議定書十二條項

右項基礎案、不成問題、竟被排斥、中國全權之期待、以爲法案究爲談判基礎、公使團側日俄意三國公使、關於作成交涉基礎案、雖均帶豫備交涉權限、至其他事項、未有開談協議之用意、故於十月廿八日與是月卅一日兩次開會審議法案、雖一時議論繹出、然其後竟爲成案、各以是稟請於本國政府、旋於十二月廿四日以連名公文書手交中國全權、中國全權接到後、即以電報向西安傳達、並仰候聖旨、朝廷乃表記是月廿六日電令以右項連名公書爲談判基礎、惟公使團以爲祇接到電報、遽難取信、要求披示確證、結果朝廷於一九〇一年(光緒廿七年)一月十六日、向各國公使發送蓋玉璽之公文、

各國公使間之成案、將法案稍加修正、大略如下、第一條中特指名董福祥毓賢、並對其他元兇、要求以最重之懲罰、至第二條第三條、不施修正而予以承認、第四條爲各國分別設置護衛兵、第五條以太沽以外之砲臺、亦均包含、第六條關於維持北京與海洋間之交通、行將佔領不地處、列國間日後當可開協議決定、並加新條項數項、至第七條禁止華人加入以排多爲目的之國體、並將使華人犯者即處死刑之上諭、且兩年間揭示於各地、第八條須廢總理衙門、專任外務大臣、第九條關於外交官在宮中之待遇、有所規定、如斯分爲十二條項、至德公使刻德爾與日杉山書記生等遭難之賠償、決由日德兩國另行提出要求、査此項成案、在表面上雖經各國同意、其實各國竟見、並不完全一致、尙有許多相異之處、然對中國全權、特証言開談時、當可充分考慮中國全權之意見等情、由是際於提出右項成案時、決添附以關於懲罰元兇、輸入武器、及其他諸項要求寬大處斷之中國側覺書、

談判進行、異常遲滯、經八個月之多時日、至一九〇一年九月七日、始訂立最終議定書調印、(其議定書從略)

此項議定書、費如許之長日月、蓋係列國之方針目的、不易一致之所致、至與中國全權間之交涉、殆無難題、大體採納各國要求、然而瓦德西元帥在談判進行中、竟不顧外交團之意見、任意活動不已、表記二月十五日之軍令中、有講和談判、現雖進行中、其中形勢大有不許樂觀者、恐尙有大規模軍事行動之必要、故必須迄迨月末充分準備、以備萬一等語、查如此言論、不外企圖攻略西安府之所致、美國公使視軍人側動輒以干戈爲口實、大加非難、謂爲談判前途、因之屢瀕危機、俄國以是爲奸機、銳意企圖穩固在滿州之地步、摩立遜博士早偵知關於南滿州中俄協約之成立、於十二月廿一日致電於泰晤士報社、由哈埠至旅順間之南滿州一帶、悉歸俄國掌中等語、

在北京方面、中國政府及俄國公使、均絕對的否認右項密約之存在、惟俄京頻頻傳來現兩國間開改訂右項密約交涉中之報告、俄國政府乃試行辯明、謂此不過暫定協定之一種、絕非如所謂國際協約者云云、日英美德四國政府、不顧俄政府之辯明、向中國政府警告、以此際與列國中之一國欲另訂條約、實不會自作危機之動因等語、中國政府對之仍然否認其密約之存在、惟張之洞列舉其內容一端、證明協約之存在、並主張宜斷然拒絕批准、再向英國詢問、謂英政府對此事件將予以如何程度之援助云云、英政府極力反對公表該協約、拒絕付列國之協議、朝廷亦暗中希望日英美三國之干涉、至俄政府之證言、則俄國不能不親自擁護已國利益等語、未幾其證言漸次洩露、其矢體面、不得已稍緩其兇惡態度、至在滿州方面、不但不稍緩手、且益注力、結果未經兩年間、滿州問題、竟爲中國外交問題中之最重要問題、同時亦爲世界最大問題、(未完)

北方擬設銀行計劃
額定資本一萬萬元

【北平二十七日電通電】閻錫山樹立北方政府爲期財政獨立決定以資本金一億圓設立國家銀行爲前提由陸海空軍總司令部發行六百萬元臨時軍用票惟該銀行之設立有上海浙江財閥有力代表者之參加惹人注目

【北平二十七日商通電】閻錫山爲準備設置資本額一萬萬元之大銀行擬定由陸海空軍總司令部發行臨時軍用票六百萬元

蔣令郭汝棟
肅清鄂共匪

【上海二十七日國聞電】蔣諭郭汝棟限三個月內肅清鄂東匪共已撥給大批軍械

蔣介石開軍事會議
在漢行營召集將領

【漢口二十七日復旦電】蔣介石宥晨(二十六日)抵確山召集附近團長以上軍官訓話後即赴駐馬店定今晚或明晨返漢行營因蔣返漢後即召集軍事會議特分電各軍事長官令速起程來漢參加

【天津二十八日國聞電】蔣感(廿七日)離確山儉(廿八日)到漢何鍵魯滌平感(廿七日)到漢列席儉(廿八日)會議蔣擬艷(廿九日)陷(卅日)返京

日議會廿八日日程

【東京二十七日聯合電】二十八日貴衆兩院日程如左

貴族院午前十時繼續開會議開始質問山岡萬之助繼續質問次爲勝田前文相之質問登壇時間有餘裕時藤村義朗男當就財政經濟問題質問首相及藏相衆議院午后一時開會議續行質問武藤山治(國同)大口喜六(政友)山崎達之輔(政友)山口義一(政友)守屋榮夫(政友)諸鬪士當齊立陣頭

鍾紡兵庫工員脫出

（神戶廿八日聯合電）久在鍾紡兵庫工廠食堂佔據之爭議團一千五百名于廿七日午後三時決行總脫離廿日由大阪應援團計二百名來神擁至兵庫工廠裡門大試示威行動並破壞裡門之一部及至午後寄時半食堂內之男女職工爲永江一夫所率領成四列縱隊男工護衛女工由裡門魚貫出廠脫縱者總數女工約一千二百名男工約三百名此外在食堂外流離中之男女工約三百名再永江其氏爲市會議員豫先潛入該工廠內者

若槻氏離英

【倫敦二十八日聯合電】若槻全權預定二十八日午前十一時由倫敦出發經巴黎返國

高松宮抵滬

【上海二十七日電通電】赴英途中之高松宮同妃兩殿下乘鹿島丸於今晨六時安抵滬

何鍵抵漢口

【漢口二十七日復旦電】何鍵定本晚抵漢候蔣請示一切

津市捕共黨

【天津二十八日國聞電】津市防共甚嚴公安局連日捕卅餘人

胡若愚抵津

【天津二十八日國聞電】胡若愚感(廿七日)抵京語人在津養病不赴京

立法院議案

【南京二十六日復旦電】立法院宥晨(二十六日)八時開第八十六次會議出席委員呂志伊狠斌焦易堂陳肇英傅秉彬馬寅初戴修駿陶玄邵元冲恩克巴圖孫鏡亞吳尙鷹張志韓狠玉川竇劉盥訓章崧市劉積學羅鼎衛挺生張鳳九傅秉常陳長蘅方覺慧朱和中劉盥訓魏懷鄭毓秀等主席胡漢民秘書長李文範討論事項(一)本院軍事委員會報告解釋兵工廠組織法第二十五條條文案議決照審查報告通過(二)本院委員焦易堂會傳陳長蘅陳肇英吳鐵城吳尙鷹張志韓孫鏡亞報告核明民營公用事業法第三條條文決議照審查報告通過(三)本院商法起草委員會報告通過(三)本院商法起草委員會報告會同委員魏懷審查商歸條例案決議修正通過(四)審議簽基金法草案決議交法規外員會審查(五)審議商標檢驗條例草案決議交商法起草委員會及法制經濟委員會審查(六)本院自治法起草委員會法制委員會軍事委員會報告會同解釋縣保衛團法第五條第一項案決議照審查報告通過

政友會開政務調查會

【東京二十七日電通電】政友會二十七日午前十時在院內開政務調查會關於關稅定率法改正案交換中意見後又關於輸出補償法案由砂田重政牧野良三太田正孝三氏研究同時對義務教育費國庫負擔法中改正案研究後決定政爭調查總會之態度十一時半散會

張桂軍實力及編制
桂軍實力已達六萬

香港訊云、張桂軍自退回廣西、據險以守、以與六八兩軍相持、自去年十一月以至現在、經過數次之血戰、勝亦勝過、敗亦敗過、兩軍均有死亡、六八兩軍死亡尤多、最近雙方又復相持於桂省大則撫河、而其現在實力編制內容、及其行動、頗爲外間所注意、茲分別誌之如下、

▲南寧政變與呂楊出走 自呂煥炎推倒俞李後、原擬久管省政府主席之風味、不肯與兩陳宣戰、無如呂部盡爲李黃白多年舊部、祗高級官長楊義孫烈伍蕃等數人爲呂氏親信、李黃運動成熟、入主廣西、呂無法抵抗、乃遣代表持親筆函往見李黃宣言擁護、李黃即委以第一縱隊指揮職、呂稱病匿居鬱林、出發時由梁朝璣代理、張桂兩軍侵粵失敗回桂呂又乘機活動、即若楊義在南寧成立討逆軍第八路副指揮、惟呂部恐內部不穩、仍稱病避匿鬱林如故、李黃知其弱點、故一面留白崇禧指揮荔浦軍事、一面運動呂部之旅團長、並由黃親率兩師向貴縣桂平南寧等處前進、呂部旅團長張貫之蒙志仁等見時機已至、即通電服從李黃、十七夜、營長岑建英覃興等、襲擊南寧之呂指揮部、楊發隻身逃出、由瓦田潛走、梁長、乘車往鬱林、各部於是又樹護黨軍旗幟、李黃即委張貫之蒙志仁爲南寧副正警備司令、呂氏駐貴縣桂平各部均歡迎李黃、呂氏在鬱林聞訊、即乘汽車往陸川、稍事逗留、見無希望、乃改乘火車直赴廣州灣、二十五日呂楊孫三人皆下輪赴香港、現大河兩岸分由李黃負指揮、李宗仁担任河北、在白馬貴縣附近駐紮、黃紹雄則在潯溪北、此次南寧政變、全未發生戰事、李黃到南寧後、即在南寧成立護黨救國軍第八路總司令部、駐兩日即下潯州、南寧貴縣共在有子彈三百餘萬、炮彈五十萬發、均爲李黃所得、李黃得南寧後、每月收入可增三十餘萬、最近又派軍前往龍州白色、進剿俞李、現俞李已告肅清、龍州白色已爲護黨軍克復矣、查桂省素稱貧瘠、桂軍撤回後、曾在桂北各縣借去十九年錢糧稅捐至五十餘萬、仍難支持、南寧政變以後、餉源增多不少、故各部軍官皆面有喜色云、

▲桂軍現存實力及編制 自李黃白回桂、將新舊桂軍聯同一氣後、軍心本甚團結、計新舊兩軍共有五萬二三千人、又在柳州桂林賀縣平樂昭平等處、大肆招募、並收容湖南潰散士兵二千餘人、前次在粵失利、損失不及二千人、退守平樂後即將招募及收容湘軍所得八千餘人補充、故現有人數已達六萬人、當即在平樂改編爲九師、第一師長梁朝璣、第二師長黃鶴齡、第三師長許崇武、第四師長楊騰輝、第五師長黃權、第六師長梁幹喬、第七師長張貫之、第八師長梁重熙、第九師長謝東山、此外尚有直屬團團長黃明達、警衛團團長黃瑞華、每團戰鬥兵十一連、每師四團、另砲兵一營、大河方面、計有兵力三師一團、由黃紹雄指揮、前隊在藤縣上游離藤濠約數十里、俟八路軍到達鬱北時、即向下游進攻、其餘大部隊集中荔浦修仁、由白崇禧指揮、兵力在兩師以上、白崇禧以能戰自負、欲一鼓擊破余香蔡李毛譚許七師一旅、能遂目的否、則難逆料耳、

▲張發奎軍實力及編制 張發奎由粵退回部隊人數、約在三萬人、槍約萬九千餘枝、後由桂林運回步槍七千餘、聞係前經湘省時繳獲何健各部、及在宜昌江面繳曹萬順部者、現有槍枝約一萬六千餘、多係漢陽兵工廠造、制力完備、惟新募士兵、則不過五千餘人、湘籍者居多、現在兵額約三萬五千人左右、桂林等處尙遍設招募機關、每兵招募費二十五元、張到荔浦後、即將部隊改編爲三師、每師四團、另砲兵營一營、「丁兵營」一營、此外尙有機關槍連、將新募兵士分別編入各團、大約每舊兵兩名、配以新兵一名、張軍退卻後、乃將第四師擴充爲第四軍、張發奎任軍長、兼十二師師長、李漢魂現任副軍長、兼第四師師長、吳奇偉由廣州灣回桂、任教導師師長、全部軍隊日前盡調桂境、進攻廣東南路欽廉高雷各屬、該軍自占領各地後、近又因桂省政局驟變、奉李宗仁電召、剋日開拔回桂、現廣東南路各屬、已無張軍蹤跡云、

▲張桂軍最近移動狀況 自北方閻馮就職後、桂省將領、以在政局紛爭狀態、須看北方政局以爲轉移、故日來六八軍之日言進攻、亦未見其前進一步、桂軍日言反攻、亦未見其反攻一步、日來盛傳大戰爆發、皆不過係一種空氣作用耳、查最近粵桂兩軍、大河方面、六八軍最前線部隊、祗至濛江上平南下地而止、聞係六路軍毛譚許、及八路軍李香范各駐守、而在南路方面者、則有蔣余各師駐守、聞自南路張桂軍退出北海回桂後、該路八軍亦已續進至鬱林容縣、謀攻潯州貴縣、以截桂軍後路、至桂軍方面、大河最前線部隊、則至平南屬之丹竹墟大桂山而止、在濛平中間之白馬武林一帶雙方均無軍隊駐守、蓋桂軍策略、每一次作戰、均出敵誘之計、誘至粵軍深入、達到目的之際、則作一次之殊死戰、因此、其不注重於大河方面者、諒亦因此、昨有桂平屬學界某君、道經大河梧州來港、據稱現潯州城內之桂軍、會多不過一營、每日行街全數小時、均未遇見一兵一卒、該城現只有一容名之「桂軍第八路總部行營」、據軍界中人云、桂軍在潯貴者、多駐城外各村落、或露宿於森林及山谷間、故雖當後居地、亦不知桂軍之駐紮若干、又黃白等專利用民軍、及各縣長之協助、各縣民團縣長、大部爲黃白所委任者、故八路軍如欲深入進攻、肅清張桂軍、殊非易事耳、至撫河方面、自信都以至八步賀縣、白馬公會以至昭平平樂桂林、均屬張桂湘軍之範圍、六八路軍最前綫者、祗開延東安梨木根等處、聞近有黔主席毛光翔派撥黔西一部黔軍、與唐生明部湘軍、合爲一路、担任撫大兩河、分駐柳州平樂桂濠賀縣信都一帶、白崇禧則將撫河所部桂軍完全調往潯貴方面集中、以應付南路鬱林北流之八路軍、再定略策、以謀反攻云、

政友會攻擊政府策
提各種問題肉薄政府

【東京二十八日聯合電】政友會于廿七日議會散會後開幹部會關于今後議會對策有所協議經衆以爲二十七日論戰經過堀切內田兩氏關于財政問題倫敦海會問題發出質問惟首相終無何等釋明是爲政府致命之點而已由是以觀政府陣容極爲薄弱無可由諱乃擬于廿八日議會開始由武藤山治及大口喜六兩氏前後提起財政及豫算問題進逼首相及藏相旋由山崎達之輔以義務教育問題爲中心由山口義一提綱紀肅正問題由守屋榮夫提失業及社會兩問題大試追擊戰

石家莊已籌備迎閻

【天津二十八日國聞電】石家莊籌備迎閻閻日內可出發

贛匪竄粵和平縣境

【上海二十七日國聞電】贛匪養(廿二日)竄粵和平縣境鵝子塘有窺興寧勢蔣戴派隊往堵截

陳濟棠等由梧返粵

【上海二十七日復旦電】陳濟棠陳策有(廿五日)由梧返粵陳濟棠談此行爲檢閱新兵巡視後方日內仍返梧總攻令來下

被捕學生處理問題
張蔭梧學生對代表談

北平訊云、北平軍警機關、在青年會北京大學捕獲共黨九十餘人、後已經公安局審訊數次、其中被捕學生、因證物已被軍警獲得、遂承認爲共產黨不諱、北平市長張蔭梧、爲向各學校說明眞相、昨日特在市府召集各院長談話、詳述經過、並謂極力防止青年學生誤入歧途、勿爲共產主義所消惑、今日上午九時張蔭梧又召集國立九校及各私立大學生代表、在市府內訓話、計到者有四十餘人、由市府第三科長王子江招待、張市長旋即出見、其詞大要如下、本月二十日及二十一日、在青年會北京大學兩處捕獲青年學生、青年會被捕之學生中、已承認爲共產黨者共有五十七人、因該生等之共黨證物同時獲得、並有共產標語條及辣椒麪等物辣椒麪係用以迷人之眼目、在北京大學捕獲學生、內有二十三人承認共產黨、其充分證據、爲共產黨標語、共有兩種、(一)共產黨萬歲、(一)打倒國民黨、於此數端可證明被捕者爲共黨無疑、且被捕學生所供出口供、並非拷打而出、實因證物之對證而承認、查自討蔣軍興、共黨遂利用此機會、擬在北平舉行暴動、造成赤色恐怖局面、地方當局、連日迭次破獲共黨機關、雖未根株滅絕、但此後共黨之暴動、已告失敗、余等負地方治安責任、不得不採取相當斷然處置、此次被捕學生、決定按照法律治罪、余爲北平地方治安計、爲北平人民計、實不得已採用此種懲治手段、諸同學正在青年、多遠道負笈來平求學、爲將來有用於國家之國民、務盼努力求學、安心讀書、對於校外一切運動、決不參加、更勿爲共產黨所煽惑、諸位回校後、可向同學報告、無須再有援助會議等之召集、以免引起事端、當局對此定能本審愼二字去辦云云、張談畢、當由北京大學代表繆某起立謂、此次市長捕共、爲社會除害、市民頗表感謝、但前此在援助會中所被捕者、多有因戚友或鄉誼參加而被捕者、望市長擇其無辜者、提前釋放、以免荒廢學業云云、繆言畢、張蔭梧復起立略謂、敵人對此種情形、頗有抱歉之處、但敵處在各學校均有偵探、日前即得有報告、謂北京大學圖書館內、有共產書籍數種、鄙人當通知學校當局、但終無答覆、又前次共黨在北大開會、敵人得到報告後、亦即通知學校自行制止、但學校亦置之未理、軍警當局不得已乃派隊前往逮捕、共產黨之不適合中國國情、已爲國人所公認、逮捕共黨、實爲民族求幸福、非爲任何個人之私、如諸位認此次之行動不適當、兄弟頗願承受諸位有良善之指教、至無辜者提前釋放一層、俟審判檢查結果、必能提前釋放、兄弟曾任警備司令、現任市長、向以尊重人權爲目的、至閻總司令亦向不妄殺一人、此事將來結果、諸位更無須顧慮云云、復有某校代表謂、日前某報載稱、平市共黨共有百餘人、此次共捕獲九十餘人、將來平市可無共黨騷擾之顧慮云云、張市長答稱、所謂百餘人者、係指共黨首領言、共總機關在燕大、北京師大兩校亦各有分機關、其黨徒總計恐在數百以上云云、張市長言畢、由公安局主任王錫符出被捕獲名單、予各代表一一傳觀、至十一時始散、

統帥權問題重大化
日對縮軍條約關係

【東京廿七日電通電】愈形重大化之統帥權問題與黨側幹部協議對策之結果于二十七日午後經原總務會見江木鐵相交換意見查與黨側務之意嚮目下軍部之主張不無放大宣傳之嫌經開軍事參議員會是不外閱墻之事如對外引起重大事態絕不能有且此間不無倫敦海約俟諸樞府時恐爲樞府所阻止亦未可知等說惟據與黨側所接消息此亦屬一部分政客策動的宣傳黨政府當作成回訓案豫先向量軍部意見無可由諱又政府聲明負國防責任等旨根據憲法第十二條亦屬當照由是以觀所謂統帥權于犯問題不至再爲重大化結局由双方諒解無事解決云

贛省匪共不勝勦討
贛民爲匪之兩種原因

南昌訊云、朱毛股匪、略攻贛州後、聞軍進剿、即竄入粵之南宏一帶、沿途焚掠、備極殘酷、今因粵方重兵堵截不克前進、乃又折回贛邊、信豐縣城、竟於本月十日被陷、焚殺之慘、得未曾有、昨該縣旅省同鄉、接得其贛州同鄉會之電告、文云、朱毛股匪、於灰日率衆四五千人、攻陷縣城、縣長吳兆豐、警察隊長王覃勳被害、縣府被焚、并慘殺各機關紳商甚夥、仍須盤踞、大肆蹂躪、除電省府派軍痛剿外、特電請諸君速向省府請願、以救生靈、(下略)聞該縣旅省同鄉聞訊、已召集緊急會議、推派代表分向軍政當局請願、迅派大隊兜勦、以解倒懸云、

又贛防宜春獨立第十六旅王團、前因進勦萬載之匪時、該城附近潛匪、乘此空虛、希圖暴動、以致金瑞布市一帶、有匪四五千名、槍械齊備、大肆焚殺、慘不堪言、該地住民被害者不計其數、逃奔各方者、亦復不少、王團克復萬載時、即奉令回宜淸勦匪共、乃王團開拔時與該縣逃奔難民相遇、詢明匪情、大有把握、即令王胡兩營機關槍一連往勦、行抵金□三四里許時、即與匪遇、迎頭痛擊、激戰甚烈、匪勢不支、紛向潘口逃竄、是役生擒十餘名、斃匪百餘人、奪獲土炮甚多、抜標紅旗無算、現正追剿中云、

又吉安快訊、新喻南鄉一帶潛匪四出、匪首羅文森、廖赤平等、股匪共千餘人、槍千餘枝、現正竄擾花橋富砂及吉屬之東冷臈峽屬之黑城等處、並組織僞蘇維埃政府、壓迫人民、加入僞農協會、獨立十六旅旅長鄧英聞報後、除令駐峽周營、嚴加勦除外、當趕派新喻四團李營、協同該縣衛隊進剿南鄉一帶匪共、現聞該處匪勢猖獗、李營以兵力單薄、特電告急、請求派隊增援、鄧旅長得電後、當令駐分宜李團、親率一營、日夜往援、已於蒸(十)晚協剿云、

吉安訊云、江西匪患不在於朱毛股匪之回竄贛南、而在於各地人民之成爲匪化共所以匪化者、因由於共產黨徒潛伏鄉非、陰謀倡亂、而各屬人民土籍客籍之爭、及土豪劣紳魚肉鄉民之酷、要亦爲之厲階、贛西各屬、除江西土著、當然佔全人口最大多數外、鄂籍豫籍人民、亦復不少、因贛人善於經商、持籌握算、遠客他方、外籍人民、乃獲得土地代之耕種、主客之見日深、械鬪之事常見、勝者勢愈不可當、敗者相率而爲匪、纖不然、亦因嫌怨已修、土匪來攻、坐視不救、楼甲及入、匪燄愈張、此其一、江西代產文人、前淸科甲尤盛、觀各處門楣扁額、即知封建思想之深、以是養成牢不可破之一種惡習、交結勢利、壟斷政權、以往各縣靖衛隊大都爲各紳士所持、可以想見、然而藉勢欺人、所在多有、平民不堪土劣之壓迫、乃挺而走險、加入匪羣、此其二、共產黨利用此二點、極力煽惑、無中生有、推波助瀾、鄉民無知、寧不受騙、日漸匪化、而不覺、敢抗大軍而不懼、然此究爲少數、多半兒加組織、復予訓練、此所以之眞正農民、皆由勢迫、不得不相從爲匪耳、此說得自剿匪總指揮部宣傳處所屬各宣傳隊之報告、及本日在執法處旁聽處長業道、聽斷甚明、心思撿細、剝蕉抽繭、下氣柔聲、而罪犯徐無所逃遁、所訊爲吉安軍民聯合淸剿匪共辦事處解來之共匪代表四名、聞其一之供曰、吾豈甘心爲匪哉、以勢迫不得已耳、其言大有隱痛、而其對答之流利、言詞之通達、非尋常鄉民所能爲、以此知共產黨之訓練、實令人可畏也、

孫殿英部訊

北平訊云、某軍事機關接亳州來電、孫殿英已奉閻錫山命令、任爲第五路總指揮、總指揮部現駐亳州、軍隊分駐豫東之歸德柘城、安徽之渦陽蒙城潁州等縣、與蚌僅有百里、所部軍隊從新編制、共爲十師、第一師師長金漢東、第二師師長劉月亭、第三師師長金季彬、參謀長馮卿田、副軍長爲牛桂林、軍需處長邱文漢、孫之駐并代表、爲高夢琴胡健三、孫因在平津與各方接洽事繁、擬派相亦宸在平組織辦公處、即任相氏爲處長、邱文漢已在天津採辦軍衣十萬套、分三次運往前方、日內即可運竣、

荷使將抵平

北平訊云、荷蘭公使歐登科于去年十月離平回國、茲據荷蘭使館消息、荷使已于四月初自海牙動身、大約五月初可到上海、五月十二日到平、荷使歐登科回平後仍繼續担任領袖公使職務、現任領袖公使高曼俟其到平、即行赴日本云、

本行特聘西洋名師承做禮服西裝制服男女風衣大襲工精價廉定期不悞
敝行交易向以金票爲本位近因金票日漲顧主頗蒙損

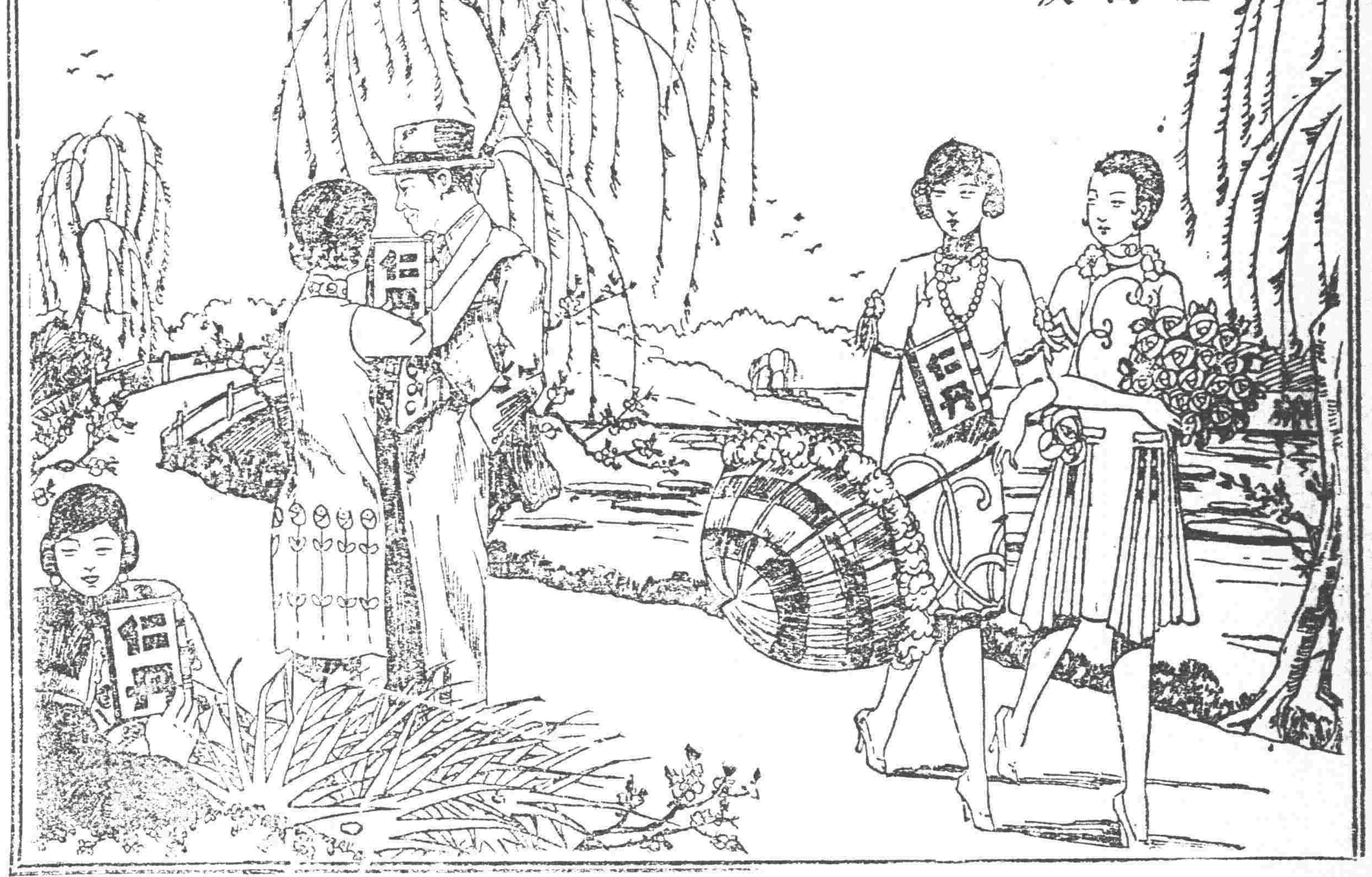

健勝於富

人生多病雖富何益
仁丹可當黃金百鎰

專治 中暑傷寒 頭痛目眩 猝倒昏迷 腹痛吐瀉 精神鬱結 時行疫疾

●康健人與仁丹
早晨起床 茶餘酒後 上船搭車
讀書勤學 演說談論 聽戲赴讌
從事職務 運動前後 訪問接客
等無論何人斷不可須臾離身之常備神藥也

●近有假冒商標劣藥售出頗多賜顧請認
仁丹商標並森下博藥房字樣等庶免受欺瞞

為何經營出租汽車者 必選購雪佛蘭

原因甚多。最扼要者。雪佛蘭出租汽車之投資。獲利較多是也。

雪佛蘭出租汽車。不問轎車蓬車。外觀式樣。試與他高價汽車比。有過之無不及。故上等主顧。皆願雇乘。

雪佛蘭之引擎。穩靜迅速。車身容七人。仍寬舒。座墊寬而軟。身下彈簧。長而均勻。又有吸震器之設備。此均為乘客舒適計。一度乘坐。無不滿意。

更就經營方面言之。雪佛蘭之構造。處處堅固耐久。可以長年行駛。不必時常修理。平日之汽油與機油消耗。亦極經濟。因之獲利可以較多。

今日請與經理處接洽。俾一試雪佛蘭之特長。君購用後。亦可獲利滋多也。

印有精美說明歡迎索閱
請祗向經理處購買真正通用零件

瀋陽經理
聯壁汽車公司經理
千代田通三七

CHEVROLET

雪佛蘭為美國通用汽車製造總廠之出品

多小公司

招募礦工
二柜

窰業部（紅磚特價） 本公司議決特價出售紅磚六百萬急速來定過□價

建築部 設計製圖承包建築

營業部 各種建築材料一切五金萬國牌載重汽車培濟□

鑛業部 分析化驗調查地質礦山設計投資

本公司現有礦山一處坐落復縣□□待開採如有對於礦務開採素有經驗者請到本公司接洽

地址遼寧商埠地馬路灣

中電話一五六二一八八 三二二五 礦師住宅一〇一八號

送禮品

僕人遵命送禮物去
途上見了禮物中沒
有味の素所以回去
拿了味の素再出去

理想的文化調味料

味の素

(味之素)

黨獄鬱勃 未雨聞雷

首魁殆將正法

綠野書店不啻陰謀巢窟 紅拂夜奔無非宣傳張本

共省市共黨發現以來、不啻未雨聞雷、市人大有談虎色變之勢、昨據續訊、現在憲兵司令部偵緝處拘押中、由各方捕獲之共黨人犯、總數共爲三十名、而此三十名之青年冒險者、乃全係外交協會會員杜蘭廷一人所供出、彼等兩月以來、受哈埠北平二地之支配、向以軍署街綠野書店爲會議場、其宣傳品、共計不下二十餘種、而以省市『紅拂夜奔』一列爲最烈、開經招足等情、該廳吳廳長以該管陳憲兵司令詳報上峯後、經張學所陳可行、除指令外、並于司令長官與政委考慮、擬對於廿六日飭該縣長魏運衡遵辦具主腦人物、提出數名、決予正報云、法、以清共患而儆將來、茲對於一干黨犯、仍在詳詰中、一又訊當局連日搜共後、各大機關、均接有共系之警告文、略謂『吾等志在反抗帝國主義、如必壓迫不懈、則決不休止云云』、於斯可見雖已獲得共黨三十名之多、而濟滋者尙大有人在焉、

通令嚴重防範

赤色鐵血團

東北邊防司令長官張學良、頃接特別區行政長官張景惠電稱、據探員報告、該區先後已捕獲反動份子多名、然現又有赤色鐵血團、發現計有六十餘人、散佈東三省各地、希圖軌外行動、若不設法過止、恐不免發生事端、請即嚴加防範等情、聞司令長官據報後、以事關地方治安、除飭軍警憲三方面防範外、通飭各縣縣長督飭警察保甲、嚴爲防範、以保治安云、

調查軍人戶口

調查軍人戶口、早有通令、惟因手續紛繁、故久未實行、茲聞張司令長官、以當此整頓軍務之際、必須加以調查、是以飭憲兵司令部派員協同警察對於軍人戶口、逐一詳查呈報云、

東鐵商業部力謀續訊

齊基活動堪注目

關連東鐵商業部推廣事業計劃、前經濟局長齊基氏、最近携開設大印刷所之使命、由大連赴上海、已如前誌、茲據電通消息者云、此次東鐵幹部承認商業支部推廣費二十萬金盧布之追加豫算、多大部分、灌輸於齊基氏『上海印刷工廠之開設經費、亦意料中事、由是以觀、齊基氏于客歲爲莫斯科政府所忌、以身脫出、經由海蘭泡哈埠直赴連埠避匿、雖爲當時所宣傳、然其實齊基之逃至大連、似由蘇俄側所演之巧戲、即爲使齊基担任對華赤化運動計、只以此朦混其表面、豫先派遣於連埠也耳云云』

屯墾軍出發剿匪

索倫北部地方、近忽竄入蒙匪數百名、肆行搶掠、民不安枕、鄒作華督辦聞訊、當派所部炮兵二營、出發往剿、目下正在追剿中、該督辦並呈報東北邊防長官公署查照云』

金川縣督學報告

敎育廳據金川縣督學、魏王泉報告、視察區立學校四處、共九級、寄學叢福庭、姜惜春、梁璽亭、校長趙起元、翟鳳岐等、實力辦學、敎員蘇純義、吳恩棠等、敎學合法、均堪嘉許、敎員新瀛洲、王鳳閣、江乃文、相廣祿等、敎法稍差、應傷力圖改進、學業常榮久、玩忽職責、應記過一次、單級小學、無設校長之必要、嗣後應一律改稱敎員、二區立第一第二兩小學、學額均少、應令

方本仁吟詠自娛

近和友人轆轤体詩五首 年到知非未覺非

復但社訊、國府代表方本仁、素富文墳、尤工韻語、此次駐節瀋陽、目擊時局蜩螗、公餘之暇、輒以吟詠自娛、近和其友人轆轤詩五首、覓錄如左、〔沈君談岩以和夏季歆汪禹階兩君『年到知非不覺非轆轤體』自壽詩〇〇見示、予亦勉效其體以答之、方本仁初稿

年到知非未覺非　間關萬里隔慈闈
漢江遼島頻回首　寸草三春幾報暉
海內弟兄同塞雁　天涯歲月誤征騑
何時遂得田園樂　色笑親承總莫違

其二

慇遊魚鳥亦忘機　年到知非未覺非
寥過翻疑蘧氏誤　雄心偏與許公違
澄淸有願含投筆　撥亂無才合閉扉
極目鄉關江繞廓　烹鮮只自羨鱒肥

其三

數載奔馳少息跡　長途塵土滿征衣
亂原無定終期定　年到知非未覺非
舌敝耳聾空努力　瓜分豆剖伏危機
茫茫前路何堪問　杞子憂天更涕欷

其四

中原鼎沸漫言歸　良友遙睽訊不稀
客邸驅馳疾若駛　郵筒鯉簡迅如飛
詩來索和忙須和　年到知非未覺非
好句枯腸不易得　偏教綿力與心違

其五

節屆淸和朝露晞　隄邊楊柳正依依
留光老去東風急　莪序初開遲日歸
十載双江徒自勵　一番西覺任人譏
嗟予潦倒疏狂甚　年到知非未覺非

莫全權與梅總領事之

豫備的協定內容

正式會議之形勢樂觀

哈電、中俄正式會議預備交涉經莫德惠全權鍾毓交涉員與梅里尼哥夫總領事協商結果、有左項大體的協定、一、東鐵問題細目協定、根據一九二四年中俄協定、在本會議、中國政府以提示東鐵買收案爲原則、有所通告、蘇維埃政府對此回答、謂原則上雖無反對意見、但應在特別專門委員會解決之並與出下列條件資本應爲中國資本於共同經營期間、雖承認隨時買收、但不準讓與第三國至東鐵管理局職制改正案、在本會議討議、已告同意、二、中俄紛爭中、華側所受損害之賠償、其中與東鐵有關係者、由東鐵負擔、在本會議審議之、其他損害、應與蘇俄側所受損害相抵、三、松黑兩江航行中之中國船舶、被蘇俄扣留者、俟本會議終了、蘇俄即時有放還之責任、應爲明示、四、蘇俄航行權問題之提案、在本會議協定之、華側同意、五、通商問題、按北京條約、恢復双方商的、證認蘇俄通商代表、爲外交官不可侵權、並對于其事務所付與特權問題、依東鐵問題圓滿解決、再決定之、六、根據北京條約之中俄協定、兩國交換大使、但大使館設在南京、蘇俄表示同意、大要如上、莫斯科正式會議前途樂觀、此外莫斯科政府依締結通商條約、在兩國設置中俄合辦共同企業、獲得貫徹中央亞細亞鐵道之建築權、以謀經濟的進展云、

天氣豫報

四月廿九日　曇

廿八日之溫度	
最高	二一度九
最低	九度七
平均	一四度五

富占魁使馮再誌

張司令長官、前派邊署參議富占魁爲報聘馮玉祥專使、富氏早偕馮之代表門致中離瀋入關、昨據續訊、東北當局此次訪馮使命、最要意義、爲下列兩項(一)東北對馮之決計捐除南口戰後以來之意見、希望今後彼此消除隔閡、(二)請馮諒解東北所處地位、及與南京側之關係、以上兩項、統由富使傳達云、

十四旅改編

東北陸軍步兵第十四旅、經司令長官飭歸駐江副司令官萬福麟節制、已誌本報、茲聞該旅業已改編爲兩團制、所裁之兵、已運回通遼彰武錦西等縣遣散云、

財政廳呈報糧價

財政廳前奉司令長官張漢卿命令、將各屬糧價、按旬彙報、以便考核軍用糧秣價格、該廳當飭各縣將糧價呈報、即按旬彙呈司令長官發交軍需處備查云、

財廳飭各局努力稽征

財政廳長張振鷟、鑒於本年一二三等月、各稅局稅款長征多在三四分之譜、值此省庫空虛、支用浩繁、各局長宜如何振刷精神、努力稽征、乃竟多敗衍塞責、經征不力、以致稅收銳減、特於廿六日令飭各局長、務宜督飭員警、嚴加稽征、倘仍不知振作、定予嚴懲不貸云、

北寧鐵路局調查路界

北寧鐵路局長高紀毅、近以沿路各站、官商各界、時常發生地界問題、爲一勞永逸計、責成總務處地畝課通飭沿路各站地畝股、詳細調查路界、如有出入、立即與業主妥商、解決辦法云、

張長官派員赴日

張漢卿司令長官、頃因某項要務、須派員赴日辦理、乃派邊署秘書張廷一前往、張秘書接受使命、已於昨日(二十七日)起程東上、聞張氏此去、無多日之逗遛、並於歸來時、迎接張學銘之眷屬、一同回國云、

四行號準備庫遷移文化社址

東北文化社、向設東華門外前交委會址、現擬定即日遷南市場附近新樓、遺址由四行號準備庫遷入辦公云』

勞農俄國新形勢

平民監政制

哈埠消息、最近布勞達報、關于國政監督一即、特著論說、大致謂社會主義建設諸事業、近年極奏成功、是謂勞動階級者之政治意識、于近數年間極爲向上使然、亦非過言、如『謝夫斯多』(勞働保護者制)之貢獻於監視國家機關、殊非淺鮮、按謝夫斯多是下層勞働衆監督國家機關之新方式即自近六七個月前發現之新類運動、當此社會主義建設事業愈趨複雜化之際、勞働民衆之國政監視愈形重要化亦屬勢之當然、蓋政府命令在高級官衙、亦無徹底情事、由淸黨事業之成績、足以證明、即淸黨結果、謝夫斯多制愈加重要性、該制度不特使於淸黨、且關從業員之養成上、貢獻不淺、要而言之、工場謝夫斯多一節、須由蘇職組合蘇俄械關等特別注重與以援助云、

北寧路提修機車

北寧路局長高紀毅、以本路整理後、需用機車運輸、乃飭皇姑屯工廠將已破壞機車加以修理、該廠乃日夜施工趕修、終因工人不足、恐難如期竣工、于廿七日公告招用鐵工機械等臨時工匠二十名、

歐美僑商亦困難

以華側爲對手、在本埠經營貿易業之歐美外商、計有二十餘家、率爲辦理毛皮類、豬鬃、馬尾等輸出品、及供給兵工廠各鐵路工場等機器類、材料、皮綫、塗料、染料、鐵頭貨等、昨年上半期業績、均相當可觀、至下半期以迄於本年、兵工廠及其他工場、購入機械材料、旣屬減少、至其他商品、率係按預約手續、首付定金、然後各由本國輸入、輸入途中、約當三個月、其間因銷價暴落、昨年末運到之貨、華側買手、故意指摘瑕疵、拒絕交易、此等情事、外商各家、無不有之、每家至少亦擁有五萬金額之貨物、目下對於付項商品之處置、無不窮於應付云、

省府令派員調查區村

省政府臧主席、近爲整頓新政、剔除弊端起見、特通令各縣、對於各區村長等資格之賢否、辦事之如何、仰即由各該縣派委專員、分赴各區村認眞調查、造表具報、勿得稍疏云、

香燭胰城同業組公會選委員

市埠香燭胰城同業、現遵同業公會章制、組設同業公會、並商由商工總會核准、定于卅日上午十時、在商工總會議場選舉委員云、

財廳派員查考各縣征課狀況

財政廳長張振鷟、以各縣田賦稽征遲滯、前曾迭催在案、現以十八年度征期、轉瞬屆滿、復查各縣征收各欵、尙不足三分之一、究係何情、是否人民互相觀望、不肯踴躍輸將、抑或經征員司、有舞弊情事、該廳現爲明瞭各縣經征眞相起見、特派調查員四人、分赴各縣查考、聞該員等業於昨日出發、半月後始能返省云、

二次野戰演習

職綫爲大北邊門山咀子一帶 張司令長官親任總監

張司令長官定於今廿九日、施行第二次聯合野戰大演習、加入之戰鬥兵、仍定爲講武堂馬步砲各研究班學員、戰綫爲大北邊門外至東山咀子一帶、由張司令長官親任演習總監、以軍務處長周濂爲副監、由王瑞華隊長任總指揮、昨廿七日、已由籌備人員、在假戰綫一帶、布置一切、並由憲警通知人民週知云、

莫全權◆◆宴會忙

哈埠二十七日電、中俄正式會議、華側代表莫德惠全權以次專門委員、劉澤榮、李琛、居恩晉、王谷忠、秘書蔡運辰、張明哲、王煥文、隨員孫文斗、南文明、謝義行、椒滬宣、書記吳家鑫、孫福杰、齊仲冷、陶桂林至旅費專門委員每人暫領二千八百元、秘書暫領一千二百元、隨員暫領一千七百元、書記官暫領一千三百七十五元、合計八千七十五元、關于代表之送別及應酬、宴會頗仍、即廿四日魯達伊局長在私邸爲莫全權設宴、廿五日在馬迭爾旅館張行政長官設宴、廿七日梅利尼哥夫總領事、在東鐵俱樂部設宴、廿八日由華側幹部開送別宴、廿八日午後八時、莫全權在東鐵俱樂部、招待駐哈各國領事開懇親宴、

頒到國有路儲材整理法

北寧鐵路局現奉鐵道部參字第三七零五號訓令、頒到整理國有鐵路存儲材料辦法十一條、飭即轉令所屬遵照等因、高局長即於廿七日通飭所屬遵照辦理云、

路員薪級續誌

鐵道部頒到新規定之路員薪級比較表、已誌本報、刻聞該表規定、一級爲六百元、一級至三級、特級差五十元、三級至七級、特級差二十五元、七級至十二級、每級差二十元、十二級至十六級、每級差十五元、十六級至三十級、每級差十元、三十級至四十級、每級差五元、四十級爲五十元云、

吳廳長即將回瀋

敎育廳長吳家象、前奉中央命令、會行南下、參與在南京召開之全國敎育會議、昨據敎育界消息、該項會議、至廿五日已經閉幕、吳廳長接省府去電、爲防止學潮計、已來電即行回瀋、惟歸途順便參觀各校、少有耽延云、

省府紀念週

省政府于廿八日上午九時、在本府禮堂舉行紀念週、公安局派警二十名值崗、音樂隊到場奏樂、臧主席及委員張振鷟、劉鶴齡、陳文學、高紀毅、王鏡寰、王樹常、高維嶽、邢士廉等均到、由臧主席率領敬禮如儀後、報告本週政治工作散會云、

邊署添委電務員

東北邊防司令長官張學良、以因現在時局不靖、往來電報日見繁重、原有電務人員、恐不敷用、查有李德全者、熟悉電務、特於二十六日委爲中校電務員、遂即到署視事云、

滿鐵促進果業

滿鐵農務課、日下組織委員會、對於滿洲果樹園業、研究發展助成策、並對於盜庫問題、遂次進行具體的調查、更鑒於今後對於輸出地市場、及交易組織、有調查之必要、故定于五月上旬派遣專門技術者、赴天津青島上海方面從事視察、順便調查臺灣香蕉輸出會社、販賣組合等合理的共同機關之實狀、以便爲滿洲果樹園業海外進出、及合理的組織化之借鑑云、

派督學調查各校信件

敎育廳以近來省垣發現反動份子、雖已捕獲、恐各學校學生、有被彼等煽惑者、往命函件、或似印刷品投遞、不但有妨學校、且害地方治安、遂於廿六日派省督學三人、幫同各學校校長、每日檢查往來信件以防反動份子云、

調查全省人口生亡

全省警務處長孫旭昌、查本省人口甚多、一年內生死究有若干、非令各縣調查、不能得其眞相、是以特通令各縣公安局、調查每月生死者若干、分別造表具報、以便備案參考云、

李市長注意成藥

瀋陽市長李德新、現以瀋市各藥房出售成藥種類、運來日見繁多、難免無未經該所化驗立案、竟行私自出售情事、藥品關係人民生命衛生、均甚重要、爰特派員自廿七日起、赴各藥房調查其所售成藥、是否均係該所准予備案者、倘有未經化驗、而私行售賣者、應即加以處罰云、

農礦廳提倡稻政

農礦廳長劉鶴齡、現查各縣稻戶、開闢水道、往往因佔地發生糾葛、纏訟不休、以致工歸停頓、坐棄利源、殊爲可惜、長此以往、水稻前途、影響非尠、昨特頒發佈告、訓令各水利局及各段監工員張貼、藉以提倡水稻云、

高檢處委書記官

高等法院檢察處首席檢察官朱樹聲、現以處內事務紛繁、原有書記官、不敷支配、特於廿六日委任周成義、關龍奇二人爲該處書記官、以資襄助一切云、

貧兒學校招商建築紡織廠

大南關貧兒學校校長關思九、募欵十萬元、建設貧兒工廠、現特赴平津各埠考查、結果決先辦紡織、乃于二十七日招商承辦、在瀋海路市場建築地建築紡織工廠廠房、定五月四日十二時在該校開標云、

命盜分報範圍

民政廳前向省政府呈請核准、因盜案發生命案、勿庸分報高法院檢察處、逕報該廳、已誌本報、茲聞該廳又向省政府呈明命案分報範圍、除因盜斃命之案照章辦理外、各縣尋常命案、如病斃、自縊、仇殺、過失殺、以及監犯瘦斃等、純係司法範圍、各縣逕報高等法院檢察處核示云、

瀋陽縣召集村長副會議

瀋陽縣長王家瑞、以新村業已編定、特于二十八日召集村長副到縣政府會議、討論村政之進行與改革云、

加派警官輪流巡查

省會公安局長白子敬、昨令各區分局、謂迭據督察員報告各分所値崗警士、每至夜半、恒多潛崗、及持槍困睡、足徵該管官長、不理崗務、以後每夜須加派官長、輪流巡查、以重職守云、

衛生隊長調任

省公安第四區衛生隊長姚植、在警界任差至廿年以上、經驗宏富、老誠練達、茲者白局長以其熟諳警察行政、遂調任爲公安第四分局局員、以資倍異、至其遺缺、以四分局那局員調充云

本報啓事

今日(廿九)爲日本天長節休刊一天三十日無報五月一日照常出版此布

盛京時報社

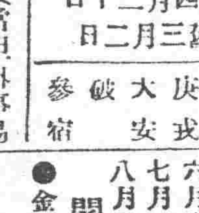

陽四月三十日　舊三月二日

水曜　庚戌　大安　破　參宿

▲一白之人內事妥當但外事易招不信巽南北吉▲二黑之人運氣形似平凡但根本強固漸漸得利之日乾巽東吉▲三碧之人投機交易招失敗西乾壬吉▲四綠之人運勢初弱但次第成吉西乾壬吉▲五黃之人如無閱墻之爭運氣自然發展乾巽東吉▲六白之人自重而進皆大吉議婚企業均吉巽壬庚吉▲七赤之人逢長上提拔昇進之日開市入學均吉東西壬吉▲八白之人任何事業速於選擇欲急速發達賠招失敗乾東巽吉▲九紫之人聽長上指示力行之可成大吉南北乙吉

冠蓋往來

……南滿站……

▲森島駐瀋日領事廿八日晨由旅順返瀋
▲松田日關東廳高等課長廿八日晨赴撫順
▲板垣日關東軍參謀廿七日午后由安東過瀋返旅順
▲平野滿鐵學務課長廿七日夜返大連
▲藤田日關東軍經理部長廿七日午后由旅順過瀋赴長春
▲田代駐長春日領事廿七日午后過瀋返長春

批示

◎司令長官公署(廿六日)
▲田智王 呈爲隊長趙玉珠被誣押請詳查以分皂白由批 仰赴遼寧省政府呈請
◎省政府(廿六日)
▲王殿卿 呈控區長劉明倫藉端歛財苦累鄉民請查辦由批 仰康平縣詳細查明
▲劉作賢 呈爲孫世斌含謀詐財栽贓陷害請飭高等法院檢察處轉飭切實查明
◎高等法院檢察處(廿六日)
▲郭業榮 呈控臧孟氏僞造及詐欺一案請傳案偵查由批 候狀令發遼中縣依法查明
▲金自新 呈爲狀訴任述言違法濫權請提案指定管轄由批 碍難照准
◎全省警務處(廿六日)
▲張榮九 呈爲義縣中隊長紀鴻武因賭丟槍移禍於人請查辦由批 該民應即回縣投案
▲王生殿 呈控瀋陽縣公安局長擅押勒索各情由批 仰瀋陽縣長迅即詳確查明
◎省會公安局(廿六)
▲劉蔭棠 呈爲人力車丟失請事銷牌由批 是否屬實候令該管省會第二分局查明
▲王萬龍 呈爲現購汽車請予發給號牌由批 仰候令該管省會第六分局查明核奪
◎瀋陽市政公所(廿六日)
▲郭正隆 呈爲請准查驗典契以便投稅由批 該案確係奉省政府批發到所仰候查明決奪
▲柯尚榮 呈爲繳送舊証請換發醫師臨時証書由批 應准換發仰備証書費來所領取

行市 廿八日

中外金融市

倫敦銀塊 一九片一六分二
紐約銀塊 四三仙二分一
美國棉花 二十錢(跌)
上海東匯 賣 一〇四兩四分一 買 一〇五兩八分一
上海美匯 賣 [illegible] 買 [illegible]
上海英匯 賣 一先一片八分一 買 一先一片六分三
日美匯 四九弗一六分五
上海標金 午前開行 五〇〇兩(三) 又下市 五〇〇兩(五) 午後開行 五〇〇兩(五)
大連滙中 [illegible]
大連滙煙台 七一兩九五
營口滙上海 二九一兩(五)
爐銀對奉票現行 一五四元三〇
金票對爐銀現行 三兩〇五八
鈔票對爐銀現行 二兩一三〇

奉天取引所

●金票對奉票(四月二十八日卯)

	午前	午後
開行	……	……
下市	……	……
大價	……	……
小價	……	……
妥數	……	……
現行	八八四五、〇〇	八八五〇、〇〇

●金票對現洋票

	午前	午後
開行	一四七、〇〇	一四七、〇〇
下市	一四七、一〇	一四七、〇〇
大價	一四七、〇〇	一四七、〇〇
小價	一四七、一〇	一四七、二五
妥數	三〇萬	三五萬
洋對金	六〇、〇〇	六〇、〇〇

大連取引所

●鈔票對金票

	午前	午後
近卯開	九六、八〇	九六、九〇
又下市	九六、九〇	……
遠卯開	……	……
又下市	……	……
妥數	四五萬	……
現行	九六、八五	九六、九〇

●大豆(鈔票、百斤妥市)

	午前(開行)	午後開行
現貨帶	七、〇六	七、〇六
不袋帶	七、〇〇	七、〇六
四月底	七、〇〇	七、〇六
五月底	七、〇〇	七、〇五
六月底	七、一四	七、一〇
七月底	七、一〇	七、一〇
八月底	七、〇六	七、〇六

●豆餅(鈔票、一枚妥市)

	午前(開行)	午後開行
現行	二、三一〇	二、二九五
五月半	二、三〇五	二、三〇〇
六月半	二、三〇五	二、三〇五
七月半	……	……
八月半	……	……
九月半	……	……

●豆油(鈔票、一箱妥市)

	午前(開行)	午後開行
現行	一九、八〇	一九、八〇
四月半	……	……
八月半	……	……

●高粱(鈔票、百斤妥市)

	午前(開行)	午後開行
現行	……	……

開原取引所

●金票對奉票

	午前	午後
近卯開	八八五〇、〇〇	……
又下市	八八五〇、〇〇	……
遠卯開	八八六〇、〇〇	……
又下市	八八六〇、〇〇	……
妥數	一九萬七千	……
現行	八八五〇、〇〇	八八五五、〇〇

●金票對現洋票

	午前	午後
近卯開	一四七、〇〇	……
又下市	一四七、〇〇	……
遠卯開	一四七、〇〇	……
又下市	一四七、〇〇	……
妥數	三萬一千	……
對洋金	六〇、〇〇	六〇、〇〇

●大豆

	午前(開行)	午後開行
現行	四、七二	四、五一
四月底	四、五二	……
五月底	四、四四	四、四六
六月底	四、四七	四、四六
七月底	四、四五	……
八月底	四、四五	……

公主嶺取引所

●大豆(奉票、一斗妥市)

	午前(開行)	午後開行
五月半	一〇九、八〇	一〇九、[illegible]
六月半	……	……
七月半	……	……

●高粱(同上)

	午前(開行)	午後開行
五月半	六六、八〇	六九、[illegible]
六月半	……	……

●大豆(現洋、一斗妥市)

	午前(開行)	午後開行
五月半	二、一二七五	二、一[illegible]
六月半	二、一五二五	二、一[illegible]
七月半	二、六五〇〇	……

●高粱(同上)

	午前(開行)	午後開行
五月半	一、三二五〇	一、[illegible]
六月半	……	……
七月半	一、三七〇〇	……

長春取引所

●大豆(鈔票、壹石妥市)

	午後(開行)	午後開
五月半	一八、七五	一八、八〇
六月半	……	……
七月半	一九、二五	……

●高粱(同上)

	午前(開行)	午後開
五月半	二、四八	二、四[illegible]
六月半	二、三[illegible]	……

哈爾濱交易所

●金票對官帖

	午前(開行)	午後開
五月半	二、二六	……
六月半	二、二三	……
七月半	二、二五	二三、〇

●大豆(哈大洋、壹市特妥市)

	午前(開行)	午後開
九月半	一、五五五	一、五八
六月半	一、五七五	……
七月半	一、五〇〇〇	一、五八五
七月半小麥	(同上)	……

●哈大洋對金票

	午前(開行)	午後開
五月半	二、二二〇	二、二二五
六月半	二、二八	二、二八

大阪期綿綫現行(金票、壹捆妥市)

	午前(開行)	午後開
四月底	一五七、五〇	……
五月度	一五七、五〇	……
六月底	一五八、三〇	……
七月底	一六〇、三〇	……
八月底	一六二、五〇	……
九月底	一六四、二〇	……
十月底	一六四、五〇	……

大阪布綿紗行(金票、壹疋妥市)

龍C(布) [illegible]
細(布) 四、[illegible]
車人(細布) 一、[illegible]
白羊(大尺布) 五、[illegible]
鵝鳥(斜布) 五、[illegible]
扇面(十六支) 一五二、〇〇
騙助(廿支) 一四三、〇〇

瀋陽糧市行(現洋)

大豆	一、九五	稗子	一
豆餅	二、三〇	大麥	一
豆油	二、〇五	小麥	二
日小豆	二、四〇	高粱	一
紅小豆	二、四〇	包米	一
花小豆	一、九〇	糯米	二
吉豆	二、五〇	元米	二
台豆	二、四〇	小米	二
青豆	二、六〇	江米	三
麻豆	一、七〇	粳米	二
豌豆	一、六〇	粟米	四
稷子	一、三〇	稗米	一
穀子	一、一〇	林米	一
黏子	〇、八〇	之麻	二
糜子	[illegible]		

瀋陽金銀市

小銀元每元換小洋票 [illegible]
現大洋每元換小洋票 [illegible]
天津中交票換小洋票 [illegible]
哈爾濱現洋票換小洋票 [illegible]
金票每元換小洋票 [illegible]
鮮票每元換小洋票 [illegible]

廣告

北平 鼓樓

遼寧 介福綢緞呢絨繡貨莊 [illegible]

買一尺送一尺

本號新自國內外、運到大批最美麗、最時新的、絲織物品、呢絨衣料、花樣齊全、無美不備、定價廉之又廉、減之又減、務請

五月紀念多
五一 五三 五四 五五 五七 五九
憲警防共 臨時戒嚴

五月紀念日、比較任何月份爲多、自滿市共黨發生後、愈趨嚴重、憲兵隊司令、與公安白局長、已連次會議核定、對於五一、五三、五四、五五、五七、五九、各紀念日、決計嚴防、臨時戒嚴、昨已分報省府邊署云、

商埠 力求清潔

商埠公安局、現規定關於衛生行政辦法四項、於廿七日通飭所屬遵照、以期管內衛生成績、日有起色、(一)清潔夫由隊長警長率領、自每日晨五時、赴各巷掃除、(二)責成清潔夫日、分別擔任各巷清潔、(三)警長隊長、須按日將工作時間及地點、報告分局、(四)添設三經路十一緯路積水井、

常識促進會開會

國民常識促進會、於二十七日下午二時、在青年會二〇二號室開會、委員到者閻王衡、徐士達、車向忱、並各報記者、由閻王衡主席報告常識教育週籌辦情形後、即請各報於教育週舉行期內、予以宣傳、當經各報慨允、以襄盛舉云、

道德研究會講演

大南門外道德研究會、昨廿七日(星期日)下午三時、開國學講演會、延富健中講演易經、聽衆一百餘人、歷一時半始講學散會云

學生語言競進會開討論會

全省學生語言競進會、玉衡陳瘦鵑等發起、已將辦法擬宜發表、現聞玉衡等因進行事宜、須加討論、乃于四月廿七日下午三時、假青年會東廳開籌行討論會、到者廿餘人、將進行事宜均有討論云」

第二期電車路綫房屋開始拆除

第二期電車路綫房屋、經市政公所勘定、限四月底拆除、以便施工建設電道路基、該路房主等乃遵章具領收買遷移各費、已開始紛紛拆除指定房屋、免悞公用、致干未便云、

中日戀愛國際悲劇 扶桑結緣携歸蓬萊 不容於家乃逃遯東

山東人王詔財數、年前在東京市麴町區平河町五丁目十九番地某飲食舖充當厨夫、同舖有女僕花卷者、年少姿麗、二人相處既久、情誼彌篤、因而結婚、嗣王因稍有積蓄、乃偕日妻歸返故鄉蓬萊縣、以圖度其甜蜜生活、詎知適與所期相反、家中弟兄等、以冷酷態度遇之、一日王因事外出、家中弟兄等竟合謀虐待花卷、甚至將花卷縛起、監禁幽室中、花卷經此等惡待遇、又以王不在眼前、精神遭非常刺激、以致舉動狂亂、嗣王歸、覩此情狀、以花卷爲癲狂、遂由家中將花卷偕出、二十五日乘利通丸抵大連、花卷在船上、猶呼號慟哭不已、時呼其父母之名、王則從旁勸阻、一般船客無不爲之惋惜、抵連後、水上署品等係員詢得其情、當送至中華棧、以便療養云、

防俄陣亡將士撫恤金額核定

東北邊防軍司令長官張漢卿、以防俄陣亡將士、爲國捐軀、情堪憫惻、乃查照成案、將該將士等優予撫卹、所定金額如下、上校三萬元、中校二萬元、少校一萬元、上尉五千元、中尉三千元、少尉一千元、軍士六百元、上等兵五百五十元、一等兵五百元、二等兵四百五十元云、

肉舖驢車違章被捕

大西關大街双合成肉舖、二十七日上午、派柜夥趕小驢車居宰肥猪、歸時行抵五斗居胡同口附近、因違背路章、即將柜夥捕往警所、轉送第四分局訊問、制罰現大洋一百元、找保釋放、因受罰過重勢難支持云、

高法院厲行監犯指紋

高等法院檢察處長李樹聲、以各監施辦監犯指紋法、多視爲具文、殊屬非是、特令各監、凡收押人犯、一律模印指紋、彙案報處備查云、

警務處催領制服

警務處處長孫旭昌、自警務被服廠成立後、各縣警服、概由該廠製造、不准在外私造、現將各縣夏季警服、均已造成、天氣漸煖、亟宜更換、通令各縣公安局派員來處請領、定於五月一日一律更換云、

地方法院定期審理王錫齡重婚案

東北大學生王錫齡、女生王馨如離婚案中、王錫齡重婚部分、經地方法院檢察處提起公訴、已誌本報、茲聞地法院受理該案後、定於二十九日下午一時、在刑庭公開審理、已於二十六日票傳王錫齡、王馨如、郭文華等、屆期到庭聽審云、

軍法處提訊要犯

東邊剿匪司令部、日前解到販運軍火犯王永和李春曹等二名、交由軍法處審訊、寄押於小南門裡第一監獄、昨軍法處派兵將該犯等由監獄提出、嚴加審訊、惟尚未制定罪名云、

遼寧節制會新會員宣誓

遼寧節制會、附設青年會內、業有年所、會員頗多、現該會新徵求會員三十餘名、除繳章納費外、該會主幹朱延生、復定于四月二十七日晚八時、假青年會東廳舉行新會員宣誓禮

青年會友旅行

大南門裡基督教青年會總幹事闊玉衡、以春光明媚、景色宜人、乃發起會友旅行、增進意智、參加前往者數十人、即于四月二十七日上午九時半出發、赴北陵旅行、至晚四時許始賦歸來云

▲岫巖▼ 撤換分隊長

劉懷西大隊長查六十八中隊第二分隊長劉芳文、瀆職吸煙、先行革職聽候查辦遺缺委該隊李希聖班長升充、特具情呈請宮公安局長當即准如所擬云、

▲旅順▼ 豫防結核

旅順滿洲豫防結核會支會、於四月廿七日午後六時半、在昭和園開演活動寫眞、准一般市民任意觀覽、並講演豫防結核種種方法、屆期觀者、頗不乏人云、

稅收長征 三個月七十餘萬

財政廳將全省六十一處稅局一二三等三個月稅收統計、按照比較、長征現洋七十餘萬元、惟較十八年十一十二等三個月長征、則減少五分之二云、

女生潛逃

小南關西板井胡同住戶王姓家之女生、向在某校讀書、惟醉心自由戀愛、性格風流、曾與某男生陳會晤渡、該女生於二十七日即星期日假延廟會爲由、竟與其情人双方飛去、不知所向云、

警署令捕乞丐

旅順警察署、日昨訓令各派出所警察巡捕等、如在市內見有沿討假者、無論男女老幼、捕概行拿、俟有多數、即行遣回原籍、以清地面、而維治安云、

偷花的便宜了 一耳光加兩脚

回回營南首白姓房後、植有杏樹一株、日來花開燦目、路人經過、多喜愛之、昨星期日午刻、有行人陳仲彩者、路過該處折取一枝、擬携之回家、插水供養、詎僅行數武、被白某窺見、將花枝奪下、順耳一掌、復踢之兩脚、隨日不辨你小偷、你算便宜了、陳某自知無理、低首急行赧然而去、

▲黑龍江▼ 限令市民及時種痘

種痘一事、在預防傳染上有極大効力、江省地處邊陲、衛生設備、尚未完善、疾病傳染、最易發生、省會公安局兼省城商埠市政局梁局長有鑒於此、業飭各區將本市區內居民應種牛痘人數、調查完竣、擬定種痘規則、呈報由豪、並函官警院分衛各私立醫院分別種痘、規定春季自四月十五日起、至五月十日正、秋季自九月一日起、至十月一日止、爲種痘時期由各區迫令市民、逕赴指定各醫院施種牛痘倘有故意抗違、不於種痘期間種痘者、一經查出、定予處罰不貸云、

李局長破獲竊案

本埠朱家胡同、二號門牌住戶李永強、家道小康、前晚三時許、被賊竊去大洋一百六十一元、市錢十四萬吊、天明後將被竊情形、報告省會二分局局長李宗烈聞報、親自督飭所屬長警、認眞踩緝、日昨在順城江胡同、永發店、查驗店客、見有客人徐秉有、形跡可疑、當即上前盤詰、徐秉有言語支吾、立即扭住、由身上搜出大洋一百六十一元、恰符李永強所失之數、並喝問前晚李姓被竊、尚有市錢十四萬吊、汝放在何處、該犯見事跡敗露、難再掩飾、當答以放在店內糞堆中、李局長派警由糞中將錢起出、檢點數目無訛、當將該賊犯帶回局一併送公安局訊辦、如李局長、破案敏捷、可稱江省警界中之幹員云、

▲長春▼ 市政處修築馬路

本埠市政籌備處、曾於年前修築南北灤青油大馬路、因天氣寒冷、不便工作、尚未告竣、南至北門臉、北至義和謙門首、現值春令解凍、該處仍于二十五日派人興工建修云、

▲鐵嶺▼ 王局長親查戶口

鐵邑九區公安分局長王孟嗣近以時局不靖、恐一般小宵、乘隙滋事、遂便衣親赴各商民住戶、詳查戶口、剗下城廂無業游民、聞風遁走、王局長可稱警界中之幹員云、

稅局長更換

鐵邑稅捐局長楊冠生、奉財政廳令、調任遼源稅捐徵收局長遺缺另委韓麟祥接充、韓於月之二十一日來鐵履新、對於稅收、定有一番整頓云、

▲大連▼ 破獲大宗違禁物

自德國漢堡展輪、二十日抵大連港之R●里克瑪斯號滿船卸下貨物中有表記椰子粉箱貨四件、水上署視爲可疑之點、嗣經人密告、於二十五日午后水上署司法會同滿鐵人員、當場開箱檢查結果、搜出嗎啡二十六包半、約値二萬六千元、目下正嚴查犯人中、

滿鐵去年度收入總數

滿鐵鐵道部、民十八年度收入決算、於本月廿三日發表、計總收入額一億二千二百十萬四千元、比十七年度增加三百四十六萬五千元、以日計之、每日收入三千七百八十一萬二千九百元之平均數、若按每日每哩平均計之爲四萬八千四百餘元、玆分列各項收入如次(單位元)

客車收入	一七、四五一、六〇〇
貨車收入	一〇一、〇八九、五〇〇
倉庫收入	二〇八、三〇〇
附屬港灣收入	三六五、八〇〇
諸口收入	二、六四三、八〇〇
技研收入	七五、八〇〇

就上收入與十七年比較、客車減十六萬八千元、貨車加三百三十五萬一千元、附屬港灣加增十三萬五千元、諸口增加八十萬九千元、倉庫增加二萬三千元云、

去年輸入綿布數目

日本郵船及大阪商船會社、刻依照遞信商工兩省之希望、於五月一日起、對於上海、及大連營口安東之三港、運輸綿系布、低減運費、每噸運費六元三角、比從來減一元、以增加輸出量、而現因關稅影響、綿布貿易頗不振、如此提携、當可挽救、將來必可獲良好成績、尚須關東廳一度調查、大連等港上年中綿布類輸入數目總量約百二十二萬反、額價四百八十八萬八千海關兩、

品名	數量(反)	價格(千兩)
金巾	三三、三七〇	一、三五五
粗布	三一、七九〇	二二
綾木綿	三、五六一	七七
細綾木綿	二四、九七八	九一
天竺	一七、四五九	[illegible]
大尺布	一九、〇三[illegible]	[illegible]
色金巾粗布	一六三、九六六	一、〇〇八
日本綿布	五三九、八六八	[illegible]

滿線運送苦工減少

每年解冰後、山東方面苦工多數來滿洲謀生、民國十六年中國動亂時期、經滿鐵線來滿洲內地者、猶有三十五萬人之多、實者全體約百萬人、勞動於南北滿洲、嗣後逐年減少、民國十七年經滿鐵線來者、二十六萬人、十八年二十四萬人、本年自二月至四月、僅九萬二千人、查此因中國鐵道車票減價、多自營口河北站、乘中國路線北來、但本年全體苦工數、亦較昨年減少、本年約在四十萬內外云、

共同丸撞漁船糾葛

阿波共同汽船會社之第廿六共同丸、由烟台開來、與中國漁船衝突、漁船被撞沈沒、救上四人、傷二人、經漁船主人李某等、向該會社要求賠償損害金四千五百元、阿波社允賠五百元、彼此相差太遠、正在糾葛中、會社方面、以漁船未能運行航路、自己過失、只以五百元爲慰卹金、漁船方面、以損害過鉅、非要如數賠償不可云、

赤十字診療所落成

日本赤十字滿洲委員診療所已於廿日工程告竣、擬於廿七日舉行正式開幕式、據該部我澤主事談話、此次大連診療所之設置於埠時事業之一部、無非對於一般疾病者爲輕費診療、今更對於貧病者、施以救療、關於發揮仁惠之精神、擬以充分之施設、以副初衷、向恃各處捐款維持、今之建設佔地四千三百七十九坪二句建築費金五萬五千三百九十八元七角二分、內容設備費金萬四千六百一元二角八分、由上年八月十八日起工、今始告成云、

生產展覽會

滿洲文化研究會、創開滿洲生產展覽會、定於廿六日至卅日、會址在連鎖商店街、銀座通角、開會期中、特聘關東廳水產試驗場技師、藏場說明滿洲魚產等之經過等、並實習有袋主人之烹調法、所有入場參觀者、均可隨意嘗試、不取代價、至陳列優良之生產品於場內、廉價售賣、以滋宣傳云、

連鎖商店開張祝典

大連連鎖商店、於廿六日午前十時、召請旅大官民約二百餘名、開盛大之開業宴會、至正午始散會

體育協會新職員

滿洲體育協會幾在滿鐵社員俱樂部改選幹部及司事員結果新任者決定如下、▲名譽會長太田政弘▲會長仙石貢副會長(專任)小日山▲直田登千吉中三、村田懿麿、山崎信夫二村光三、津久井誠一郎、平田驥一郎▲理事小倉鐵二、御影池辰雄、岡大路▲監事長由七治高橋武夫▲常務委員、岡部平太、山良鍋太郎、高橋俊夫、小野田一雄、渡邊通業、原田修三、宮畑虎彥、田中佐一▲委員、相生四郎、山本壽喜太、松重秀雄▲主事林田學、

▲安東▼ 四十八斤豆餅出現了

安東輸出貿易商組合、豆餅檢查規定、四十八斤餅之辦法、華側油房逾四月十日之期、尚無應諾情勢、安東豆餅前途頗堪憂慮、爲打開此等窮狀、經安東輸出貿易商組合柳田組合長等、極力向華側油房交涉、結果始得諒解、每塊提價六分、應諾製造四十八斤豆餅、二十四日四十車商談成立、此項新製品每塊爲五十四華斤、合四十九日斤、冷餅當足重四十八斤

公安局旬刊恢復

安東商埠公安局、前曾發行警察旬刊、發行之後、頗增警察知識、嗣因刊行公安日報、將該旬刊停版、乃公安報、去歲亦奉令停刊、玆者張局長以旬刊有益公務傳達、復能增長警見聞、亟應恢復、現在決定、於五月初出版、每旬一冊、聞已委任劉成淼君、爲編輯云、

▲蓋平▼ 招領失船

蓋平縣公安局爲招領事、案據與三區分局長宋恩錫暨公局大隊長汪淮翰等、先後呈報歸州分所長田秀山、暨海防隊長兵高長麟等、在海濱拾得營字第一二五零號小船一隻、懇請核辦等情、據此、除遵照遺失物返還章程、佈告招領外、爲此登名、仰遺失者迅速來局覓保認領、以便返還云、

▲營口▼ 省府召開政治會議

縣政府昨奉省府通令、刻爲整頓地方、改革吏治計、定於本月底開政治會議、討論完善辦法、以便公決施行、仰各縣長先期來省、參與會議云、

省府通令呈報糧價

縣府奉省府通令、查各縣糧價、多不一致、相差懸殊、有失平允、仰應按期呈報、以資評核而昭平允云、

省令查禁奸民說票

縣政府頃奉省府通令、查各縣發現胡匪綁票之案、輒有當地奸民、與匪勾通、藉說票爲名、勒索金錢、與匪分肥、此種惡習、奚啻爲虎作倀、亟應從嚴查禁、以肅法紀而絕根株云、

規定清鄉贓物辦法

縣清鄉局刻奉省府通令、查各縣清鄉局次第成立、業經頒定清鄉章程、凡關於人犯及贓物、應送交當地法廷審訊處理、其以前造送囚糧表及贓物變價等案、均一律廢止、無庸再行造送、仰即遵照辦理云、

教廳飭造成績表

縣教育局奉教育廳通令、前會通令各縣教育局、派縣督學分別調查、業將各縣校長成績如何亦須調查、仰將各校學生成績、造表呈報云、

警處規定免試警官

縣公安局頃奉警務處通令、查各縣公安局隊、紛送警官、來省應試、業有多起、茲爲節省手續、規定免試辦法、凡在警官學校畢業及由本處派出之警官均准一律免試、仰即知照云、

農廳令設勞工學校

縣政府頃奉農廳通令、查各縣礦廠勞工知識、多欠完備、工人子弟、就學尤爲困難、茲爲培計、應即籌設礦工補習學校及礦工子弟學校、以資造就而重教育云、

廳令查獎公益士紳

縣政府奉民政廳通令、查各縣熱心公益、及捐資興學士紳、應由縣府實地調查、酌予請獎、俾免隱瞞、以勸將來、仰即切實查報、勿使湮沒向隅、用昭激勸云、

教廳令報孔廟禮器

縣教育局奉教育廳通令、查各縣文廟內孟禮器古物等項、均須造表壇送、以備稽核、仰即遵照具報云、

陳廳長因事蒞營

民政廳長陳紫歆、刻因某項要事、於昨二十五日蒞營、下榻於泰來飯店、官紳各界多往參拜、藉聯感情、聞於事畢、擬於二十七日、即行返旌云

▲遼陽▼ 查獎士紳

縣府奉民廳令、以各縣熱心公益及捐助興學之士紳、迄今多有隱漏、未予獎賞者、殊礙善途、特令各縣長、從速調查具情、酌予獎勵、勿使湮沒云、

查禁村長用春耕貸款

縣府奉省府令、以各縣近年多患水災、人民無力春耕、飭令各縣貸款接濟、以利春耕、查此項貸款、係由縣查明、發給各村長轉發民戶、而各村長難免不無冒名領用、使人民不得實惠、故特令行各縣遵照嚴行查禁云、

高院長回遼省親

現任東省特別區高法院院長陳執中氏、於日前搭乘中東列車到長、轉搭南滿列車於昨到遼、回家省親云、

催報警官調動表

公安局奉處令、查各公安局例以每月將所屬警官、調動狀況、呈報一次、惟查近月以來多有未經呈報者、殊屬非是、特通飭各該局、速行呈報、以資考核云、

催換秤斗新帖

稅局奉廳令、查秤斗牙帖、向應期滿繳舊換新、茲逾[illegible]三等月各帖、多未遵辦殊屬非是、仰即催令速換新帖云、

▲哈爾濱▼ 俄劇團將來哈獻技

伯力極東藝術管理局所屬俄人近特組織一團、行將來哈、已與東鐵成立五萬金盧布出演契約、該團在哈出演後、並擬赴日本云、

▲鳳城▼ 規定變通工作報告

縣府奉民政廳通令謂、前飭各縣按月造送工作報告表、事實上民政範圍以外之事、在廳既難綜核、在各縣徒滋繁牘、不妨稍予變通以符實際、茲特規定、各縣呈廳之工作報告、自本年四月份起、一律填列關於民政範圍工作、以便彙案考核云、

佟縣長晉省參會

本邑佟縣長奉省令、謂現爲整頓地方改革吏治計、定於本月底開政治會議、討論完善辦法特召各縣長、先期來省、以便舉行會議、公決施行、佟縣長遂於二十六日、乘一時車晉省參會云、

▲開原▼ 公安局運到制服

公安局遵照原定預算、每歲夏秋兩季制服均用黃色、公安隊則爲灰色、該局前請警務處轉令被服廠定做黃灰兩色制服七百餘套、昨廿四號由遼寧運到、該局當令公安大隊部與各警區具領、惟暫時天氣尚涼、不准更換云、

廟會舊習難除

廢曆三月二十七八九等日、爲天齊廟會、此種積習、行之已久、昨二十七日、一般善男信女、焚香祈禱者如故、延會男婦老幼甚多、山門外各種耍貨、星羅棊佈、時髦女子、大出風頭、警察維持秩序、不准男女混雜、以維風化云、

▲西安▼ 省政府褒獎士紳

西安縣政府前齊興華縣長、以教養工廠爲收容游民之所、若市無游民定可減少盜竊等案、社會安寧、閭閻無擾、合邀集地方士紳、魏化南、葉秀亭、韓嵩閣、金作武、常秀山、姜振亞、趙瑞宸、縣商會長王廷陞等、募集大宗捐款、在教養工廠添建房屋十餘間、經魏化南等監修、縣政府收支員李貫一操辦一切、竣工後經齊縣長將以上各士紳之熱心公益、捐資建房之事實、呈報省政府鑒核在案、近奉遼寧省政府訓令、凡捐款之士紳均有褒獎、有給予匾額獎章及褒狀者、有單給獎章者、有給獎章者、聞齊縣長已派李收支員、往省領取以上各項獎品、以而便頒發、廿三日齊縣長在縣政府設筵、宴請以上各士紳、說明省政府獎勵大家急公好義之意云、

請添設新民校舍

西安縣新民小學校、於去歲秋間、經齊興華縣長呈請創立、教育局長王晉之、按照長官公署規定新民校之計劃辦理、張長官擇委姚月峯女士爲西安新民小學校校長、而西安新民校始行成立、因校舍房屋不定應用、校舍房屋約有十間、因地方款有限須分期建築、今作可能範圍能建築十間其餘則俟下年、齊縣長將此情形呈報長官署鑒核指示云

▲法庫▼ 分局長易委

縣公安第一區分局長張克勤、因案被控撤差、遺缺另委警官學校畢業生王治生接充、已於月之廿三日到差視事矣、

▲西豐▼ 屠場長易人

西豐縣屠獸場長趙喜三、因有高就、稟請辭職、遺缺經財政局長林錫光、保荐該局科長李愼莊接充、李奉令後、當與趙君接收清楚呈報任事云、

▲綏中▼ 飭按月發放警餉

本縣政府、昨奉上令、略謂案據警務處長孫旭昌呈稱、考查各縣、對於警餉、有因私人方面、稍存意見、故意刁難延不發放、請求嗣後對於警款、務須按月發清、勿稍延擱等情處、關係地方治安、似此因私廢公、實屬不成事體、爲此重申前令、嗣後對於警餉、務須按月籌放、不准任意積欠等因、惟本縣政府、督財政局辦事人員、對於警餉、向極認眞、概係按月發放、毫不積欠、此番奉令、孫縣長復飭財政局、對於警款、務須特別注意云

▲北鎮▼ 部令宣傳衛生

縣政府近奉民政廳令、案奉衛生部訓令、略謂人民缺乏常識、不講衛生、以致疫癘發生、滋蔓難圖、死亡衆多、殊堪憫惻、務須致力宣傳、喚醒民衆、使人人了解衛生之意義、人人明瞭簡要衛生之方法、庶人人能遵從衛生規律、人人能行衛生、爲正通令、嗣後對於衛生宣傳工作、務須切實辦理云、

處令公安局檢查印花

公安局頃奉印花處令、每年五十兩月爲檢查印花之期、每辦在案、現屆春季、自應照案實行、特令各縣公安局、遵照辦理云、

令詳報學田

教育局近奉教育廳通令、以各縣所報學田、多有不明瞭者、以致每遇控案不知所從查考、茲特通令、各縣教育局、將所有學田確數詳具報、勿稍遺漏云、

▲錦縣▼ 瑞亭蜂場設販賣所

邑西十里楊興屯瑞亭養蜂場、飼育蜂產、成績之佳、迭誌本報、近該場經理閻瑞亭、以蜂房孕育至八十箱之多、繁殖既夥、釀蜜亦衆、特在鼓樓北租賃門市設立販賣所、藉以提倡養蜂之利益云、

教廳訓令議決案件

本縣教育局、近奉到縣府調令案奉教育廳訓令、准民政廳咨開、前次召集各縣長會議、關於教育各案、查辦理職業教育案、及建築固定校舍限期辦理成案、各縣自應遵照辦理、至教育師資注重學識、應加嚴定免誤學子案、關於檢定方法、自可查照定章舉行、惟根本辦法、在培養優良師資、實爲發務教育之必要、應與取締私塾實行強迫教育、厲行義務教育各案、一併納入義務教育以內云云、

▲安圖▼ 令調查煙毒

本邑公安局、頃奉全省警務處令、謂烟毒種類如嗎啡海洛英白麵紫金丹等項、銷售概況、吸食概況、究竟如何、特飭各縣公安局、詳查具報、以憑嚴禁云、

五月一日　舊四月三日
木　辛　赤　井

▲一白之人有如春蟲自絀自拔運勢困苦之處東坤辛吉▲二黑之人勢如大馬馳突盛運大吉日巽內坤吉▲三碧之人海利日如杞投機心立見大敗乾王吉▲四綠之人陳魯則進福神然遂人援助大可奏[illegible]西東巽長壬吉▲五黃之人難有[illegible]▲六白之人前進爲吉[illegible]赤之人之發生巽乾吉▲八白之人之日宜注意外出長西巽吉▲[illegible]顧相慎之日入學貿號選擇[illegible]西丙辛吉▲九紫之人運勢但勵精則存夕可伸遂長[illegible]

世界珍聞及其他

記東北大學最近流行之歌謠

頃接東大學生署名「誰集」者、自該校來稿一篇、文中所記、是否事實、讀者或當知其眞僞、本報不敢斷其有無、惟此等詩謠、饒有趣味、故錄之如次、

編輯先生、這是東北大學最流行的十二首詩歌、皆用十七字組成、情景描寫逼眞、令人閱之捧腹、至各係出諸何人之手、一時實難發覺、蓋此詩之先鋒隊、當在不只最近半年間也、謹湊成之、以副裘成集腋之意、至撰者芳名、只好使之隱沒、作者其勿以我爲文字盜、幸甚(誰集)

(一)學堂改學校、換湯不換藥、什麼叫成功、胡鬧、

(二)風竹叫風燭、功德一點無、要說摟公欵、沒足、

此詩倡行于去年冬季、劉氏摟欵聲浪很高、更兼臧周高三院長之囚、□□而去、則劉氏之摟欵事實、愈如墮身五里霧中、莫知眞象、風燭取燭在風中之意、與斯日曷喪偕亡後意義相同、實怨恨之寫眞畫也、

(三)周臧打一片、老汪打一面、這樣鬧倒車、玩蛋、

周臧兩前院長抱師生打成一片之精神、去矣、來矣、汪氏行政大綱、多近專制意味、聽說某某學生、竟因細故而開除、似此權出自我、則東大之所爲東大、將爲一二人或少數人之東大矣、汪氏又將片面矣、近更有禁止語體文之應用……等豈不可笑？

(四)會議成訓話、威風眞正大、你們想推倒、誰怕？

說者很少、因其關於院長校長及教授間關係、不過一大部份教授對□話式之教務會議……等皆之不滿意云、

(未完)

全世界自殺者 去年在四十九萬以上

生計逼迫失戀煩悶神經衰弱

近年以來、自殺之風、日甚一日、迷漫全球、其害過於洪水猛獸、去歲據各國自殺之統計、以日本最多、計達十九萬三千五百六十人之譜、其他蘇俄計十七萬八千九百卅八人、德國五萬三千一百另五人英國三萬九千二百七十八人、法國一萬九千三百卅六人美國八千九百九十三人、中國雖無統計、惟閱近來之報章、自殺駭聞、如就全國以統計、爲數定極驚人、按自殺之原因、多由於生計之逼失戀之煩悶及神經衰弱之所致云、(曼欣)

拿坡崙帝后鑽飾案 前因後果詳記

據呂碧城女士自紐約發函云、皇室寶器、理難世襲、興亡遷弔、千古同感、尤以宮閫之儉奢、覘天祿之修短、室有賢助、尙以齊家、況國母乎、記者曩遊倫敦堡、參觀珍品、惟歷代英皇所御之鑽石冕數具、及御杖等、宮眷珍飾、竟無可稱、而維多利亞女皇御極之冕、且係由各舊冕拆湊所成者、儉德如此、宜乎終其他自稱郅治、而國祚迄今鞏固勿替也、他如俄前皇室、壞寶無價、徒供人攘掠之資、清遜慈禧后亦尙奢華、卒買盜陵之禍、同其例也、記者又嘗遊巴黎之馬勃梅桑弔拔倫后約瑟芬之故居、衡宇湫隘、如庶人宅、緣裙在橋、亟與中華民史上馬后媲美、不圖見之巴黎第一貴婦之邸也、后以無子、而賦仳離、後世惜之、拿翁以連橫策續娶奧皇之嬌女瑪麗魯易絲奇裝贈世、尤炫珍飾、而閨禁之間、轉乏倡隨之樂、此拿翁畢生之隱痛、但藉爲桑榆之慰者、結褵暮年、獲舉一子、即羅馬王、稱拿坡崙第二、而瑪麗后還以此復得其夫之厚貺、以爲紀念、即以鑽石項串、由拿皇與其媳力、窮搜舉世最佳之鑽、共得四十七粒、召著名之飾匠尼吐使精心鑲嵌、工成、式樣極巧、尼吐竟榮膺懋賞、而名益著、拿皇忽作預言、謂若干年後、當被他人以賤價售於紐約、此殆感慨之言、雖厚歛以媚閫、終有慊於心也、詎此物果於前月出現於紐約、由珠寶商米且爾公司以美金四十萬購得、未幾以盜售涉訟、物主爲奧國來坡那大公之夫人、瑪麗台來撒數月前、大公夫人由維也納來紐約、盛妝游宴、此串時耀璨閃光於夫人之頸、暇則藏於保管庫、最後取用、竟不翼而飛、按外國保管庫、每有於合同上註明、不負貯藏物之責任者、但商界重價交易、類有保證、不難根究、現爲追緝各關係人、召來坡那大公、亦由維也納傳至紐約質證、但米且爾公司已將此串之鑽石拆卸、今鑲於他類飾物、縱得原璧歸趙、而古物已非舊觀、名匠尼吐之手藝不可得見矣、

莫女出嫁 教皇贈珠

羅馬電云、莫索里尼之女公子、於二十三日與交通部大臣之公子結婚、教皇贈莫之女公子以金質玫瑰念珠一串、爲慶賀禮物、該玫瑰念珠、今派教廷專使送至米蘭莫相府邸、并代表教廷及教皇表式慶祝之意、結婚儀式、係假聖若瑟大主堂舉行云、

白雲庵 籤詞書愛記

杭州西湖情地

杭州函云、杭州西湖白雲庵爲江南著名、月下老人祠、各地一般多情青年男女、每値春秋佳日、必到此求籤、而籤語無不風流可喜、錄之如次、

(一)關關雎鳩、在河之洲、窈窕淑女、君子好逑、(二)落霞與孤鶩齊飛、秋水共長天一色、(三)(缺)(四)斯人也而有斯疾也、斯人也而有斯疾也、(五)踰東家牆而摟其處子、則得妻、不摟、則不得妻、(六)風弄竹聲、只道金佩響、月移花影、疑是玉人來、(七)斯是陋室、惟吾德馨、(八)則我於桑中、要我乎上宮、送我乎淇之上矣、(九)則父母國人皆賤之、(十)又道是養兒待老、積穀防飢、(十一)自剪芭蕉寫佛經、金蓮無復印中庭、清風明月長相憶、玉管朱弦可要聽、多病不任衣更薄、宿妝猶在酒初醒、隔年違別成何事、臥看牽牛織女星、(十二)一則以喜、一則以懼、(十三)不有祝鮀之佞、而有宋朝之美、(十四)誰謂荼苦、其甘如薺、宴爾新婚、如兄如弟、(十五)君子審禮、不可誣以姦詐、(十六)意中人人中意、則那些無情花鳥也情痴、一般的解結雙頭學並棲、(十七)德者本也、財者末也、(十八)非獨內德茂也、蓋亦有外戚之助焉、(十九)或十年、或七八年、或五六年、或四三年、(二十)何如、子曰(可也)、(二十一)十畝之間兮、桑者閑閑兮、(二十二)久旱逢甘雨、他鄉遇故知、洞房花燭夜、金榜掛名時、(二十三)只一點故情留、似春蠶到死、尙把絲抽、(二十四)再釋縈囚、以成其好、(二十五)可妻也、(二十六)維熊維羆、男子之祥、維虺維蛇、女子之祥、(二十七)有所不行、知和而和、不以禮節之、亦不可行也、(二十八)夫婦也、昆吾也、(二十九)其孰從而求之甚矣、人之好怪也、(三十)話別無長夜、相思又此春、瑤姬不可見、巫峽更何人、蓮石疑墳海、乘槎與問津、遙情得未汪、誰共爾爲鄰、(卅一)越翼日戊午、乃社於新邑、牛一羊一、(卅二)可以託六尺之孤、可以寄百里之命、(卅三)仍舊貫如之何何必改作、(卅四)係其歡矣、遇人之不淑矣、(卅五)虛設、夜靜水寒魚不餌、笑滿船空載明月、(卅六)求則得之、舍則失之、(三十七)妻也者親之主也、(三十八)不得乎親、不可以爲人、不順乎母、不可以爲子、(三十九)惟舊昏媾其能降以相從乎、(四十)良人者、所仰望而終身也、今若此、(四十一)重重疊疊上瑤台、幾度呼童掃不開、剛被太陽收拾去、却教明月送將來、(四十二)漁其人、因其地、全其天者之難、今於是乎在、(四十三)遐邇台暇、率賓歸王、(四十四)後生可畏、焉知來者之不如今也、(四十五)不愧於人、不畏於天、(四十六)害女紅者也、(四十七)五百英雄都在此、不知誰是狀元郎、(四十八)故好而知其惡、惡而知其美者、(四十九)兩世一被形單影雙、(五十)雖有善者、亦無如之何矣、(五十一)雲從龍、風從虎、聖人作而萬物覩、(五十二)其所厚者薄、而其所薄者厚、(五十三)成也是你母親、敗也是你蕭何、(五十四)不思舊姻、求爾新特、(五十五)永老無別離、萬古常團聚、願天下有情的都成了眷屬云、

記黃興遺族之訂婚出國

上海函云、革命元勳黃興之次子一美、現肄業於持志大學、因伊母徐宗漢女士任南京開國紀念貧兒第一教養院院長、奉國民政府命令、赴歐美考察平民教育、訂於四月十一日乘傑福生總統號放洋、乃於前一日禮拜六、假新新酒樓、與李慰女士行訂婚禮、冰人即其同學周啓圭君、與女同學孫淑芳女士、此一對冰人、亦已訂婚之佳耦、席次、黃君與李女士舉杯道謝、同稱吾們今天感謝媒哥媒姊、造成吾們將來幸福云云、伊母即於訂婚次日、乘輪還赴歐美云、

虞洽卿爲母立像記

上海函云、商界鉅子虞洽卿之母、方太夫人於去年在三北龍山原籍病故、虞母雖已屆耆耋之年、而各界人士、猶深爲悼惜、良以方太夫人教子有方、懿範可風、故當時除有袁履登方椒伯、孫梅堂等假寧波同鄉會之開會公祭、以資紀念外、虞氏本人方面、爲追念其先母撫育之恩、復托某名彫刻家、爲方太夫人塑石像一尊、擬在故鄉樹立、以盡孝思、該項石像、業於上月刻就運至龍山、彫刻極爲精緻、容貌亦極酷肖、虞氏於一星期前返原籍、行石像奠基禮、聞虞氏尙擬以銀五萬元、建立祠堂一所、刻正在計劃中、一般三北同鄉、莫不引爲光榮、而慕羨方太夫人之福量匪淺、一時竟有『生子當如虞洽卿』之傳說、聞虞氏刻已事畢、業於日前十日返滬矣、

蒙人之生活

至於性情方面、蒙人最大特色、即其懶性、并人固不可謂其不能工作、遇必要時、可經長時間之工作而不疲倦、但通常多厭惡工作、好無居度日、男子尤富有此種懶性、在蒙古一般婦女及兒童、必須工作、前者在家室內操勞、後者則從事畜牧、而男子則多在其氈製之棚帳內、銷磨時光、閒與近鄰之親好、閒談終日一無所事事、

蒙人不講用肥皂、雖常洗滌面部及手、但不沐浴、所御之長袍、亦永不洗滌、待破舊不堪時、方棄去、故其衣服多油皿、其表面常有灰垢、彼等且有一種迷信、謂洗去汚穢、不啻自剝其幸福云、

蒙人衣服多質朴無華、成人於夏間多內衣褲、外罩一長袍、腰間圍一帶、逢宴會時、則衣絲製之袍、帽高頂、後有絲帶及纓絡、襪以薄氈製成、靴則革製、其前端向上翹、故行走不便、腰間懸一大石及一長刀、挿入鞘內、腰間藏有一小袋、中置烟草及烟壺、靴筒內則挿一烟管、冬季多穿羊皮袍以禦寒、女子衣服與男子同、兒童衣服、尤爲簡單、五六歲以下者、多裸體、惟冬季着一皮袍、

蒙人食品亦極簡單、大都係其牲畜之所產、當夏季時、幾完全以牛馬等畜類之乳及乳製品爲食料、茶則無論冬季、皆爲緊要飲料、

蒙人多以氈覆蓋架上、即成居處、氈之一端有繩可捲起、以容納日光、當門處置一木製之高台、台上置宗教用品、如偶像銅杯經書等、此乃彼等視爲聖地者、台之左方近牆處、則爲臥床、其右置一木架、架上爲陳設食具及家常什物、蒙人居住、無一定地點、冬則向陽處、夏則近陰森處、上述蒙人之生活、大率由遠古相傳不稍變更、直至最近、由各國輸入新知、於是久靜之水、頓起波瀾、生活方面、亦有種種革新之氣象矣、

羅馬尼亞王子 加羅爾戀愛農女記

巴黎函云、羅馬尼亞王太子加、羅爾自幼聰慧異常、上至國王、下至庶民、愛之如掌珠、太子專心讀書、對於世間男女愛情、向不注意、忽於去年春太子漫遊鄉村間遇一女、名馬格路佩司加、馬女士係鄉間賤農之女、往來於菜市之間、以賣菜爲業、衣裳襤褸、而其天色美容、如花如玉、誠鷄群中之一鶴也、太子一見之下、不禁愛情、傾蓋而語、從此兩人相戀、其愛情如火益烈、於花朝月夕、屢見一對情侶徘徊於王宮之後院、兩人戀愛之消息逐漸傳播、王后知之、初則力勸勿與其交際、概一國聖上、與鄉間賤女結婚、爲王室體面攸關故也、終則加以威脅手段聲言如不拋棄其情婦、則決不准繼承王位、太子因愛馬女士之心、已堅固、誓死不願相離故各國王室及貴族輩、相繼攻擊太子、太子見勢不佳、遂與馬女士携手潛逃、隱居於巴黎城中、自甘平民生活、近則旅費告乏、即將衣飾典押、節省生活費用、其困窮之情形、與昔日相較、有天淵之差、王太后近致一信、請其單獨回國、舉行即位禮式、太子答以王位可不顧、情人斷難棄等語、近太子之衣服飲食、殆同貧民生活人不堪其憂、惟太子自以爲樂每於晚間與其情侶馬女士、並肩於散步巴黎中央公園、態度怡然、毫無憂色云、

三言兩語

我在報紙上 看見這 人的通電、那人的談話、覺得都是爲國爲民、岳飛重生、關羽再世亦不過如此看完了不禁涕泗滂沱

大石橋開 營口到 營口開 大石橋到 金▷ 大連開 金州 東 貔子窩 四▷ 四街開 鄭家屯 通遼 吉▷ 長春開 吉林到 安▷ 奉天開 本溪湖 南滿站 哈爾濱 長春▷

油漆塗料 製造批發
大連市播野町 滿洲油漆股份公司 電話長九六〇〇番

無毒一身輕
諺云有子萬事足 無賬一身輕 我說有病幸福減 無毒一身輕
蓋身染毒症痛苦備嘗若肯早服清血解毒的茯苓精則血內毒質一週間可以離身百病消除則身心輕快卽睡眠亦得安枕也
茯苓精定價每大瓶現洋貳元 小瓶現洋壹元
另有批發章程函索卽寄
瀋陽各大藥房皆有出售
總經理大西門內綺華行
遼寧寶康藥行啓

遼寧商業銀行滙兌存欵廣告
本行經理中津各埠銀洋滙兌額外公道並收存欵分活期定期如定期計存現大洋金票一年按月利息一分 九個月九厘 六個月存三個月六厘存活期現大洋按月息四厘 金票月息三厘此項八則存欵隨便支用如存奉票鈔票哈洋定期活期所有利息隨時核議以上均以千元起碼如有大宗存欵尙可雙方參酌市面金融緩急格外從優本行信用當爲各界所嘉許如蒙惠顧不勝歡迎
遼寧大西門裡商業銀行謹啓
電話 中六百十五 六百二十五 日二千四百零八號 二千五百四十五號

國際運輸株式會社
資本金壹千萬圓
營業科目 一、海陸運送及運送辦理營業 二、倉庫營業 三、代辦及保證行爲 四、包辦勞力 五、委託買賣業物 六、直接或間接運送關於資金之供給 七、關聯前各項一切之業務
專務取締役 平田驥一郎
本社 大連市山縣通二二二番地
電話代表番號三一五一番 振替貯金口座大連七八番、郵便私書函大連局七三番 電信略號ダイレンマルツ
支店出張所 大連、營口、遼寧、安東、沙河鎭、鐵嶺、開原、四平街、鄭家屯、洮南、泰來、通遼、長春、吉林、哈爾濱、下九台、松花江、伯都納、樺樹、雙城堡、傅家甸、安達站、滿溝、昂昂溪、一面坡、龍井村、局子街、天津、青島、上海、浦潮、釜山、草架、紙營、大郎、仁川、京城、平壤、新義州、元山、葛廠、興成、清津、會寧、上三峯、潼關鎭、雄基、臺北、基隆、高雄、東京、神戶

硫化料染、硫化曹達、工業藥品、各種販賣
三井洋行 大連 營口 安東 奉天 長春 哈爾濱

大東醫院 入院隨時應需
院長 前在日本紅十字會病院勤務 森川千丈
醫員 章琴詩
遼寧大西關 中二五二號 電話三三四六番

歐美生乳藥
下奶靈藥

下奶靈藥 此藥服後 發暢乳腺 濃厚有力 湧湧如源 兒得康健 母樂欣然
遼寧發行所鼓樓南歐美大藥房西號
長春 中西藥房 仝 泰和藥房 吉林 中西藥房 開原 德祥厚 哈爾濱 中西藥房 營口 元勝川 大連 華泰藥房 蓋平 恒裕堂 安東 瀛西藥房 千金寨 崇盛泰 公主嶺 三合公
每瓶一元二角

商部註冊 靈芝商標 天津 馮氏斷癮救苦金丹
中央衛生試驗所化驗全國禁烟委員會張主席題贈(除惡務盡)
天津特別市 展覽會得特獎(一百分) 衛生局化驗註冊 ▲社會局出示保護 ▲山西省署核准備案 ▲天津警廳化驗註冊 ▲太原警處出示保護 ▲漢口警處核准備案 ▲上海商會給證獎勵 ▲風行海內六十三年(本堂自清同治七年設立)
此丹專戒嗎啡海洛因英等毒及鴉片煙癮輕者一付用八天重者三付分兩星期用均能和平不吐不瀉痛苦毫無於不知不覺中將癮斷淨且飲食驟增精神煥發已呈各省官廳化驗註冊復經天津烟台濟南河間黃縣沙河安國昌黎無錫宣化涿縣紹興等九十七處試用成效卓著戒除者已指不勝數收回藥本現仍一元本堂爲輔助拒毒起見如蒙各縣拒毒會函購者價目尤格外克己且本堂發售此丹已歷六十三年非似市上藉廣告售假藥騙錢欺人者所可比擬是以本堂備有影印功效證明錄請將此廣告剪下附郵票二分當即奉閱
郵票一百十三分替代 四貼一元郵費八分影印功效錄承索即付
總號 天津法租界天祥市場二層樓上
分號 天津西馬路宣講所前九十四號
益世保胎膏 專治婦人小產滑胎一症神效異常百發百中
峻芝堂 ▲招請外埠經理處 遼寧經售處震泰報局

雀斑
伯龍氏立退雀斑藥
專治 雀斑 酒刺 汗斑 風斑 血熱 疙瘩 確具特效
定價大洋 每瓶五角 每打五元
各埠藥房洋貨店均經售
通函購買以包裹過小一次至少須購半打郵費不加
遼寧鼓樓南 永年西藥房 監製發行 (5)

天然命館瞽目算盤術打開各界前程
我同胞不信命運雖宗以算盤術爲宗旨比他……有詳推六步大運既往流年概不錄 未到流年……概不研究同胞年歲幾位看你後來有靠無靠……紀送終否妻妾年歲子宮幾位看 婚姻好歹子……一生切來函言明六親 父母同胞妻子官祿兒女相損功過按八字評論末有一定方針且有命軟命……係最大算盤術天照奇經書異人傳受 特別推側……賤(乙)爲商爲官能陞能降(丙)謀事求財那方……一生來意(戊)六爻臨時間本年大吉大凶(己)臨照時刻發一載票載詞代研究命運造化吉凶(庚)訟出行(辛)失物錢糧行業無不指明(壬)遠方來信……交六次間何重要事体(癸)以下與衆面點清……發壹籤票管前後三年月令高低籤詞當見了 然計……元批八字者分爲五等指算小兒 十元代批詞大批十五元月……批堂半兩星批妥重加細批廿五元月 令挑選關係重大四季……解釋分清三星期批妥特批四十元 四星期批妥優等批法八……幼年中年老年完全月令成破利害分交迎進日 期何日何時……眞言無隱一月內到小合婚論 婚運命有無妨礙相生相剋婚……中下三等大洋四元大合代批双方八字 近貨退財或貧或賤……妨礙有無八元擇娶娶雙方八字寄到 星期擇妥九元
哈爾濱道外正陽十五道街縣政府對門天然命館……

內務部衛生試驗所化驗立案 天然清補丸
此藥本爲清補品。兼有解除鴉片癮癖之特效。已證明無毒性質和平。不寒不燥不吐不瀉。乃解癮最妙。日服藥二次照常吸烟身爽多食。毫無痛苦。不設法戒烟大便黑色。或小便黃色潤下。且煙不美自不欲吸日少癮亦日減。數日積淨。不想再吸。癮不發時。非頂藥。煙斷而藥癮亦止也
小癮三盒。七日斷淨。大癮六盒。半月斷淨。如癮管退。每盒二百○七粒。大洋一元。半打五元五。郵費一盒至一打二角。均備詳細說明書函索即寄
總……
天津東門首黃緯路閻氏製藥 城內鼓樓南……
長春頭道溝合……

贊春醫院
本院開幕今已十年 茲逢紀念 諸費價廉 欲詳……
診治科目 內科外科 各種中毒……
注射 眞正德國九一四六零六一二零六 專治各種梅毒以及風濕疥瘡清血 急藥針淋病藥針手術精美奏效
附設 禁烟療法專戒鴉片嗎啡白面等癮者於不覺中完全忌除毫無痛苦 各國馳名成藥價値格外從廉
地址商埠北市場十八經路 贊春醫院

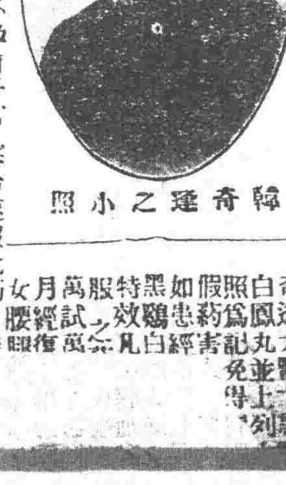

韓奇逢之小照

大生藥房內韓奇逢藥房分設
……心跳或年久之白帶久不孕育子宮寒冷速服此藥得見影之功以湯潑雪之效購服一試其效力便知
定價每盒五元六角每打四十元每盒四圓 吉黑兩省……
總發行上海韓奇逢
遼寧小西關祠堂對門
長春北門外中西大藥房內韓奇逢藥所
吉林五洲大藥房內韓奇逢藥房分銷
哈爾濱道外正陽街西頭韓奇逢……
大連西崗德記西樓韓奇逢藥房分……

服裝專家衣莊[illegible]
兼售各種化粧香品絲絨綢緞男女衣料洋服襯衣零件花樣新艷品質優良
衛[illegible]實現洋恐未週知
遼寧日站[illegible]通三十三號 電話四二[illegible]番 [illegible]華商行

神泉雜俎

歡迎投稿

小說

這樣也好（小默）

（續）

啊！幸運！他想到這裡。看看表。已經九點三刻了。於是輕輕的站起來。走向離此不遠的旅社去。

忽的一種疑惑，襲上了心頭。『怕不是妻已經知道了吧！』啊不會的！不會的！信。是自己從郵差手中接過來的。放在自已的衣袋中。妻不會看見。更不會的。於是心中舒暢了。覺得前途只是幸運。甜香。和鼓勵！把手中的信吻了吻。又收起來。月兒已到了中天。

（三）

他顫抖的站在門前。門上清楚的寫着『七號』這兩字是這般的誘人。是這般的閃耀。看了又看。終於將動動的手指。輕輕向門上叩了兩下。呼吸停止了。脈搏跳得格外緊張。然而終於沒有人聲。這甬道中已經很沉寂。人們早已睡熟了。於是大着膽子。輕輕的旋動那門把。門是開着。終於一步一抖的走了進去。

屋中漆黑。從門開處透進了甬道的燈光。隱約可辨出這簡單佈置。進門處擺着衣廚。那邊似乎有桌椅。深暗的那一隅中。有一支小几。几上似乎堆些衣褲。几那邊便是床了。

他輕輕將門闔上。光出去了。屋中又沉入昏黑。倒是月色自窗口射進來。漸漸又辨出了這桌椅。這床鋪。和床上捲伏着的睡人不清晰的輪廓。

怕怕的走向床去。心頭跳得勵害。臉上非常緊張。身子也進雲般無主。終於走到了床前。

啊！是這樣醉人呦！這時月光格外清明。自己的臉也格外發燒。她—床上的她。像是已經睡的很久了。面向着裏邊。身子仰臥着。一支臂放在頭上。不曾穿上衣。這樣。很清楚的看見了在起伏的乳頭。

啊！是這樣的醉人呦！白的被單只覆在腰圍上。下體是赤裸裸的顯露着。

腿嫩。是這般的泥圓。看不見臀部。小腹的肉。是這般肥白滑膩。不曾穿下衣。一隻纖纖的手。放在兩腿的中間。

他神魂飄蕩了。輕輕的解去了領結。脫去了上衣。解皮鞋御長褲。他不敢呼吸。盡力的忍着心頭的跳動。只怕擾醒了這正在好睡的人兒肉兒。

終於赤光光的站在床前。臉上熱得作怪。只聽得自己心頭的跳動。和她的調勻輕微的呼吸。

終於一支手輕輕的揉去那被單。啊！整個的肉露出來了。映着月色。這起伏處。很清楚的有了明晤的曲線。他再不管一切了用手去扶摸這突起的乳房。這棉軟的腰肢。這滑膩的小腹。這肥白的双股。他伏下身去。揭開那支放在腿間的手。啊！

（未完）

筆記

易經引義（陶明濬）

同人于門无咎

居同人之始。爲同人之首者也。无應於上。心无係吝。通夫大同。出門皆同。故曰。同人於門也。出門同人。誰與爲咎。正義曰。同人於門者。居同人之首。无應於上。心無係吝。含弘光大。出門逢人皆同。誰與爲咎。按旣謂之人。則必與人同。不與人同。則爲妖孽。不得安其生命矣。人在家庭之中。父子兄弟。至近之及。固無所不同。其有或異者。以情之所關。誼之所在。固不能終於不同者也。惟出門之時。在社會之上。與天下之人相處。則有離乎在家者。將不同於人乎。則受人之攻擊。爲衆所推排。不得安其位。且不得安其生矣。豈不危哉。若事事與人同。則亦正有危險。得善人而同之。則固不離乎正。而不至於失敗也。若乎不幸而與匪僻之人。而事事與之同。則必至從與俱流。人則溺矣。已亦不免於溺。人則陷矣。已亦不免於陷。牽連而及。如人入井。已亦與之俱入井。人爲盜賊。已亦明火執杖。與之爲伍。不至殺頭到殺而不已。將以免禍。而禍又甚焉。將以求安。而安反不可得。此不可不愼者也。亦不可不知者也。同人之難。有如此者。然則同人于門之語。非乎。曰何非之有。安在吾所以同之者何如耳。出門之時必先視其人。其人而正也。則吾當然與之同。其人而不正。則吾亦正人之一矣。又何咎之有。其人而不正也。則吾必與之遠。不但不肯同之。且必與之立異矣。不但與之立異。且必與之相遠矣。不但與之相違。且必有以化之。使之爲正人。而與我相同。此亦同人之義也。同其不同。以至其同。則不正之人。得之於正。正所以得於人者也。孔子之所過者化。所存者神。其感化之力。非常之大。三千餘弟子受其教化。未同不同者。孔步亦步。孔趨亦趨者。正以同之之故。不但行事與孔子同。即一言一動。亦未有不同者。此同之善者也。今人未嘗不思同人。但其所同之人。未必爲正人。則同於人者。正所以同之於不正也。且時之趨向。以同於歐美人可得意。夫歐美人之長處。本可以同之。而句不能同。至其短處。萬不可同者。反同之若惟恐不似焉。噫異矣。

遊記

鴻飛小志（復州慈心）

（續）

我心裡想道。區區爲母尋醫。何足表意。而夏家娘子。一再稱許。可見現代爲人子者。必有教人看不過去的地方。反之爲過激主義所浸潤之淺薄少年。類高唱其打破家庭制度聲。則其不父不子。從可知矣。到不如窮鄉僻壤。還少存點舊道德。念書固有關係。可是根本還得天性相近。思想之間。父女三人。將我送到門外。我上車之後。仍聞三人有替我太息之聲。我此時想。起在哈爾濱的事情了。記得有一次。上道裡。找不着水晶街。隨便問兩個人。就靡有肯詳細告訴的。此外無論問什麼事。都是模模糊糊。靡有工夫答理你。如果要像這回尋醫難問的事。恐怕連一點影信也不知道。那有那樣？車夫那樣梁先生。夏家三人。是更不用說了。若今回想起來。在阿城所遇見的人個個是誠實的。大半是懇摯的。以多代少當可窺出一斑。？在晚近人性險薄中。誠屬難得。所以轉煩慈心先生。代我一記。於欣羨之餘。藉彰樸善。第二天上午仍由原車。把我送到八埠地一間還是不對。出來一位老者。操着那未改的山東口音說唐先生在世正昌呢。後面跟隨一個少女。穿的紫白襪。瀟洒流麗留着鴨尾式的新髮。其光亮真可滑倒蒼蠅。而意態慵懶大有海棠欲睡之概。遂辭別老者。匆匆趕站而去。於今仍是筆硯人。聊以謀生。究竟唐先生以後是否能有下落。我是否再有阿城之行。願閱者諸公佚之。人文有緣。或當再見也。

著者曰。人類自三代以還。飲食服居。日就紛雜。降至海禁大開。東西洋奢風之侵入。於是舉國若狂。際然爭侈矣。常自命爲中國者。亦祇亞細亞中之一國耳。中之云乎哉。——以數千年文章國家。欲與工商業發達國家。並駕齊驅。有必筋疲力盡者勢矣。數十年來。人心愈壞。道德無存。天演循環之理。有必至也。甚願乘軸諸公。先裕其民。衣食足。而後險心少。儉約之風。亦不可倡。誠以旣開其源。復節其流。自能事半功信。非徒尚空言。而可奏厥功。是則不佞所馨香祝禱者也。（完）

滿洲老檔秘錄（五八）

袁崇煥再復書（天聰三年七月）

書云。欽命巡邊使兵部尚書袁敬復書皇帝陛下。使者還幷二書。今閣遣登科復來之信知上之蒞心。順天受福。人言不足信也。夫軍情秘密。外人何以得知。上惟反躬自問。以應天心耳。天之心即上之心。亦即臣之心也。上若誠心。我則豈可欺妄。上若實心。我則豈可虛僞。興亡由天。何欺妄虛僞僞哉。惟十載軍旅。今欲一旦罷之。雖有大力。非三四人所能勝任。非一二言所能結束。要在上之明決耳。

太宗再致明國大臣書（天聰三年七月）

書云。滿洲國皇帝致書大明國大臣等。我欲息兵以享太平。自卑己身。遣使講和。乃王臣部係道台主張興兵。不願和好。衛等果係思念和好之臣。如古之張良陳平諸葛亮劉瑜才兼文武。出而爲將。能御入兵。而爲相。能治民。則爾之言可也。不然興兵致討。以民爲蠻。出而不戰。袖手坐觀。旣欲和好復敗和議。不念將士軍民之亡苦。徒發大言。不肯息兵。則兵非易事也。爾若欲和。我不允。而興兵。則我之人被誅。非爾誅之。實我自誅之也。我若欲和。爾不允而興兵。爾之人被誅。非我誅之。實爾自誅之也。我誠心欲和。爾自大不許。蓋思天實鑒之而人盡聞之耶。

藝談

昭陵紅葉（心易）

（續）鮮文的小說集

這樣的窮困。與這樣的憂傷。在年來。飽受了。人生之苦悶的他。心的深處不能不起了一種絕望的悲哀。所以他的生命之火。雖然還能夠照耀着他的生命。然而他的那一棵創傷的心早已睡在海底。再也不能超脫了。於是。他的希望。便如朶朶飛去的白雲。任你有多大的力量。也挽不住。這已經逝去的夢境了。

一九二七年的春天。我們的作家。曾經三番兩次的咽着許多眼淚回到故鄉去就在這一年的夏天。他的惟一的慈母那離開他而長逝了。

他自從慈母的懷裏遺落下來以後。一天一天的好像失了依靠的羔羊一般。他母親的慈容他母親的微笑。以及他母親的言語行動。沒有一夜不在他的夢中盤旋的。所以每當他孤寂無聊的時候。這種過去的傷痕。最容易使他無故的追憶起來。

『咳！媽媽！你爲什麼離開了人寰。跑入菜穴中長眠。在那裏有誰和你日夜的言歡？在那裏有誰做你坐臥的侶伴。媽媽呀！你拋了我們。你怎能心甘。』

他這樣的哭泣。不知道已竟有多少次了。他一面受着運命之神的怨氣。一面又追憶着他唯一的慈母。天呵。假使憂傷若能夠傷人的話。我想他的熱血早就應該枯乾。他的生命早就應該隨着他的慈母而去了。

人的一生。就這樣的昏昏迷迷。彷彿像流海中的一葉扁舟任你怎樣的掙扎。也是脫不過波濤的兇湧。所以我們的作家。就這樣的。灰色的認識了他的人生。自從這灰色的人生觀。建築在他的身心上。他的美麗的花花之夢。便葬在他的眼淚裏了。

在他踏進了煩腦的以後的這幾年。他因爲悲哀的緣故。曾經同人灑落了許多的淚珠。這些淚珠也就是他開始創作以來內的生活。所感受着。苦悶的象徵。換句話說。也就是他詛咒人生的哀歌。我們的作家。他曾經過哭完了寫。寫完了再哭所以我們在他的稿紙上。可以隨便的找到淚的痕跡來。他自已以血淚染成的文章。在他創作以來的五年之中。也能有了一百多篇。在這到處哪喊着苦悶的人寰裡。深深地種在人們的心田上。

昭陵紅葉裡所收的。是他爲着要紀念他亡母嘆息的意義和曾經伴着他在松間林下歌舞過五年的昭陵紅葉而編成的一部靈魂的呻吟。

昭陵紅葉的出版。止是他今年的誕日的那一天。所以他旱竟有了二十二歲了。

附記

我和鮮文。曾經同學五載因爲感受着同樣的苦悶的緣故所以在東塔。在昭陵。都是繼續着我們的友和愛。因爲這種關係。不知道妬煞了多少『三中時代』的同學。而且因爲這種關係。我們的生活。才得一步一步的走上了藝術之途。

他在哭着的時候。我曾經用我的詩意。描寫過他的淚痕。同時。我若是悲悶的時候。他也曾拿着他作小說的筆。來驅散我臉上的一條一條的愁紋。五年來。我們倆個人友的愛的消息。就這樣的傳佈了愛好文藝的青年男女。所以我對於他他對於我。不但是互相的愛護而且我們倆個人的身心。都是深深地互相了解着。

『昭陵紅葉』實在是因爲我們東北的印刷事業不發達。所以使才向讀者諸君多討個饒。好在本埠書局均有代售。外埠函購逕至東北大學文學院。郵票代價六十分。還有。我作這篇文章。有很多地方是保持着他一鮮文—的原來的口吻。

四月二十日於瀋陽南郭

小說

巖窟島伯爵（二四）

法國大仲馬原作 儒丐穆辰公意譯

第二十六章

話說阿伯爾。請了幾位陪客。在自家邸宅內。爲那巖窟島伯爵開了一個小宴。酒席已畢。衆賓散去。伯爵因向阿伯爾問了問那慕理大尉的住處。阿伯爾却不知道詳細。但知他現在與他令妹一同住在美麗街十四號門牌。伯爵一邊將住址記下。一邊却在那里不住思索。好似對於慕理大尉。有什麼特別契合之處。但是這慕理大尉。爲何被伯爵這樣器重。而且初對面的人。怎的在席間獨和他表示着十二分親熱。這一點。在阿伯爾想了半天。終究不明其故。只得置而不問。此時阿伯爾因向伯爵說。我平日也有一點癖好。請伯爵替我鑑定一下。說着便把伯爵讓到一間古物陳列室內。伯爵一見。因歎賞着道。不想巴黎的少年紳士。對於古物上。却有這樣的嗜好。使我不能不佩服。說着。便逐件參觀。每至一件。必加以品評。說明係某時代的制作。伯爵的眼力。實在異乎尋常。所下的鑑評。較比那骨董商以及鑑定家尤爲詳盡。阿伯爾見伯爵如此博識。心知他的藏物。不知如何富厚呢。因向伯爵說。我這些東西。在伯爵眼裡。固然沒有什麼稀奇。不過今日得遇伯爵高眼品題。便是我的厚幸了。伯爵道。不然。這些東西。也儘可觀了。尤其是使我敬服的。諸品之內。絕無一件贗鼎。據我在伊大利所見的那些藏家之物。無論何等豪族之家。他的珍秘之品。也有許多模仿品。加雜其間。大凡嗜好古物。原不在多。第一件自豪的事。必定在沒有僞製品。若是眞僞雜陳。品物雖多。究竟不能名爲第一流的賞鑑家。是以欲玩古物。那眼力是最要緊的。阿伯爾說。誰能有伯爵這樣眼力呢。一見便知眞僞。所以那第一等的名譽。自然是應屬伯爵的了。他二人一邊談着。一邊觀看古物。已然走到一個窗前。這里較比別處。特別明亮。只見那牆壁間。一個受光處。懸着一方鏡框。鏡內鑲着一幅美女寫眞畫。那畫中女子。約有二十五六歲。背景是一面海水。那女子便坐在岩岸上。眼望海上。愁容可掬。好似望眼欲穿的。在那裡等人。但是身上服裝。却與普通女子不同。乃是西班牙村內。那漁師之女。一種特別服色。伯爵一見這幅畫像。立刻顏色慘變了。（未完）

衛生

再說治臭虫（冷佛）

（續）

在旅社和輪船火車上。更應該大掃除。治滅臭虫。比著任何事體。都覺重要。

在富貴場中人。並不理會。衛生部衛生廳。更不懂這件事。因他們留學東西洋。沒見過某國成例。有所謂治臭虫一說。所學來的全。髣髴配合丸藥成方。如歷來各地市政警察。一個跟著一個學。辦理春秋季大掃除。不然就寫個衛生條欸。挨戶粘貼。在表面上。總算是很好看。問到實際。與人民切己的利益。敢說是一點兒沒有。常言說的好。照方兒喫炒肉怎樣擺的。再怎樣賣出去。若僅就浮文上看。好像那官府當局。怎樣的愛護百姓似的。所以提講究衛生。何謂衛生呢。就是教好好的一個人。平平安安的活着。不致有一點兒危害。凡屬[illegible]之物。皆是有[illegible]傳染。官府待人。有多麼優厚哇。在實際怎樣呢。拿着人命。只當臭蟲。說一聲拆房子。立刻有多少人們。不能活着。就勉強活着的。也恨不抹脖子上弔。跳井吞大烟。這樣衛生。可講他有何用。只求官府。別再修中山路逼迫人民豁肚子。已經是恩高義厚啦。宣傳衛生。又算是哄騙誰呀。

諧文

戲擬討貞節檄（劉漢宗）

仿討武氏檄

彼腐化貞節者。事本迂拘。迹實僻敝。昔爲古人懿行。曾經新潮打倒。及乎現在。腐說又熾。固守柏舟之詩。牢握黃鵠之吟。霜夜孤燈。愚心不肯或移。嗷糟食疏。拙志不忍所挫。棄幸福於青春。忍獨身於白髮。加倫常爲心。禮義成性。節操神聖。仇視時髦。情人之所共笑。同人之所不屑。猶夫包藏貞烈。沽名釣譽。美德性慾。視之如敝屣。神聖戀愛。棄之如浮雲。嗚呼！楊化女之不作。水性娘之已亡。男女公開知倫常之將墮。離婚自由識禮義之無存。妹等素受歐風常沾美雨。爲淫界之先導。作新潮之中堅。平康里之交遊。良有以也。跳舞場之常莚。豈徒然哉。是以剗切陳詞。打倒廉恥因歎慾之難禁。順愛河之奔流。爰爲討檄。以勸情胞南連桑間北濮濮上。野鴛成群。情郎如鯽。鶼鶼鰈鰈。魚水之合靡休。我我卿卿。貞節之破非遠。嬌聲發而社交成。媚態作而神魂蕩。一戀則貞節打倒。再戀則禽獸同化。以此戀愛。何愛不成。以此奔門。何功不立。諸姊或爲伶人。或娼妓。或受束縛於家庭。或被桎梏於舊教。言猶在耳。事豈悔心。淫蕩雖爲成功。情胞仍須努力。倘能轉人爲禽。共同自由。皆是花國之魁。同享性慾之福。凡諸陳述。共指潮流若共同守節操。廿心落伍。坐失青春之快。必貽白頭之悔。請看今日之情場。竟是何等之局勢。（已完）

閒話

書店記實（菊村）

春色惱人。心緒紛亂。偕此星期休暇。同事們大都三三五五。出外閑逛去了。不合羣而經濟困難的我。臥室獨坐。愈感無聊。于是信步走到書店原想看看有沒有新的出版書藉以悅目賞心。

唉！依然陳腐滿架。除了這個案。那個史而上外。就是種種艷情小說。正要抽身走出忽的一聲刺入耳鼓。『有愛情尺牘嗎？』『有』一個很漂亮的青年。很急促的形狀。問着書店掌櫃。掌櫃很脆快的一面答應。一面將愛情尺牘。從書架上遞給那個青年。那青年接過書來。並不作語。只東呆呆翻弄。看了好久。方纔問道。『這一部嗎？太破啦！』『這種書賣的太快。就餘一部啦。你老嫌破就得稍候幾天。我們還到新的』『行……行要多少錢？』『我們原來賣的七毛。那麼這部殘書算六毛罷』那青年也不爭不講。得了那部破書。就像得着寶貝似的。表現十分滿意的樣子欣欣走出。

我很懷疑的。看到此時。便問書店掌櫃『這人是誰？』『這是A校的學生。』唉！埃悔了！現在我們書店各家。對于這類書。都是盡量採買。但是供不應求。大學生們。那裏會求學呢！整天看這類書。講什麼戀愛神聖啦。社交公開啦。所以才演出種種不齒人倫的事情。這種怪現象。眞是我們中國的不幸！

我聽得這話。似乎有點不信。我們中國的教育。怎會糟到這個地步？然而也未免沒一點因謹記其實。以質諸教育界。

一九三〇。四。二三于長春

文虎

赤顏（小謎）

和夕陽親嘴。吻霞。

吐羊術。活石。

傻孩。憨態郎。

作華孤燈獨立對淒涼。鄒影。

代郵

廣澤三君台鑒、屢惠鴻文、無任歡迎惟因慣用紅色洋紙、且墨色極淡、逐頁字如蠅頭蜂足實於排版及校對上、多感不便、深望再寄稿時、務宜行疏字朗爲盼、否則、亦惟割愛而已、即祈諒之、

本報編輯部啓

廣告

黑龍江廣信公司週年四厘債券第九屆付息通告

爲通告事查敝司發行週年四厘債券第一至第八各屆息業已如期照付並經於付息時在票面鈐有丙寅丁卯戊辰己巳字樣以示區別歷辦有案茲查本年舊曆四月第九屆付息期限瞬又到凡存債券票面鈐有丙寅丁卯戊辰己巳等字已付過第一至第八各屆息金者即希按照定期(即舊曆四月初一日起至三十日止)向敝司或所屬各分司號持券領取第九屆息金必照章給付其在第一二三四五六七八期限以內未經鈐字付過息金者亦准於此第九屆付息期內一併補息以昭大信倘過此第九屆仍不領息應准俟本年舊曆十月初一日第十屆付息時分別補息平時概不照付特此通告週知

黑龍江廣信公司啓

北寧鐵路車務處廣告

函運統字第二三三〇號附件

查本路營口牛莊間渡輪業於四月一日起恢復航行照常售賣客票現因本路營口溝幫間客車開到時刻略有更改營口牛莊間渡輪開行時刻自應照以資銜接而利行旅茲將新訂渡輪時刻開列於左

營口開(河北)	牛莊到(河南)	牛莊開(河南)	營口到(河北)
上午六點	上午六點三十分	上午七點	上午七點三十分
上午八點三十分	上午九點	上午九點三十分	上午十點
上午十點三十分	上午十一點	上午十一點三十分	正午十二點
下午一點	下午一點三十分	下午二點	下午二點三十分
下午三點三十分	下午四點	下午五點	下午五點三十分
下午七點	下午七點三十分	下午八點	下午八點三十分
下午八點五十分	下午九點二十分	下午九點三十分	下午十點

海城縣大東滑石苦土股份有限公司董事會通告

本公司自十八年二月着手籌備由經理劉子衡副經理荀鴻賓負責進行因手續紛繁一時未能就緒以至耗欵爲數甚鉅效果[illegible]本年四月方正式開辦原任經理劉子衡自本年一月因就[illegible]副經理荀鴻賓亦有別就二人因均有高就前後向本會表示辭職辭意堅絕未便挽留茲經本會委託斐品三担任經理劉子衡荀鴻[illegible]一日新舊經理均已交代清楚所有四月一日以前以本公司名義發生之事由辭任經理劉子衡荀鴻賓完全負責四月一日後則由新任經理斐品三負責特此通告

聲明匪劫地照作廢

茲因敝號於三月念六日遣櫃夥侯祥徵持欵携地照等乘開豐汽車赴營購貨不料至石家台下車途行附屆地公園東遇匪二人攔劫將侯祥徵頭部打傷搶去皮包一個裡洋三百元奉票三萬元俄國毯一條衣服四件謝慶德名下戶管張係西豐天祐村廣字四百四十七號計中地四十四畝下地五畝次下地二十二畝五分當報日署存案查緝外復在西豐縣政府呈請補照管業已蒙照准令登報備案俟該匪將地照轉押中外人手概作無效恐未週知特此聲明作廢

西豐東盛昌啓

浙江省鐵路工程局招工修築路基廣告

浙江省杭江鐵路工程局廣告

本局第二總段路基土方工程亟待興築約計長一百二十公里土方約一百餘萬公方第三第四兩總段不日亦將興工茲爲便利包工幷期速完工作起見凡有工作能力能招工一百人以上者可向本局工務處考工股領取章程幷詢價單按式填寫投交本局以便選取所有一切押欵及圖表費等一槪免收並定每十日發給工價一次以資接濟如願承做者務速來局領取詢價單具投遞幸勿自誤此佈

出售北票煤鑛股票

茲有北票煤鑛股貳千股附帶民國十八年份股息情願平價出讓有意購受者請移玉交通銀行庶務處面洽可也

恭頌東北陸軍第三十三團團長楊春舉廉潔勤職之德政

竊伊通地處偏僻與遼寧七縣毗連久爲盜匪之淵藪此仆彼起剿不勝剿之區檢自十一年冬城遭匪陷落市井蕭條商業殊深凋敝幾落於紛亂不可收拾之狀況乃於十二年楊團長登臨開防到伊日夜兢兢以預防爲務[illegible]能防患於未然縣城治安漸臻安謐且楊團長撫舊軍官兵尙能歸心民瘼對於部屬官兵紀律極其嚴明時常加以訓導故官兵均明大義所有軍民交易均尙公平毫無意外情事致使軍民歡洽和藹成風殊爲可慕可欽之軍紀實屬難能之事而楊團長又引爲當務之急其治軍有法也至於城鄉匪患楊團長[illegible]游擊隊常川在外梭巡嚴令認眞剿捕官兵晝夜奔勞確能[illegible]擊極力剿捕致使匪氛遠颺地方稍安加以注意城防盤詰旅店[illegible]載於茲如同一日可見楊團長保護地方治安之苦心無一日或[illegible]也近伊通壞界已見升平氣象以致城鄉人民頌德有口皆碑由來皆楊團長謀己奉公克勤厥職之功亦即[illegible]知人善任者也惟楊團長蒞伊以來行將八載大公無私作事不遺餘力茲經農商紳學各界等目覩實情[illegible]不得已合登報表揚以彰其功而並藉以伸謝悃云爾

伊通縣農商紳學各界代表

南滿鐵道

大連　周水子　金州　普蘭店　瓦房店　熊岳城　石橋子　海城　湯崗子　鞍山　遼陽　蘇家屯　奉天　撫順　開原　昌圖　四平街　公主嶺　長春　長春　公主嶺　四平街　昌圖　開原　鐵嶺　奉天　蘇家屯　遼陽　鞍山　湯崗子　海城　大石橋　熊岳城　瓦房店　普蘭店

清血解毒 KP 喜肥力

凡人之生長皆賴乎血液之週流而血液之週流乃所以健康肢體舒展氣管之關要也故血液稍有虧損體質因之衰弱敵染力纔之而減少外毒遂乘虛而入即醫書所謂血勝毒則敗之血敗毒則勝之實斯理也然毒性不一毒質各異論毒之最烈者莫甚於花柳毒也輕則害及終身重則傳遺後嗣設治之不善即有性命之虞凱輯氏兄弟大醫生洞覩斯情實難袖手故採選上等清血解毒藥材經專門化學藥劑師提取精液毫無雜質藥性溫和而不猛效力宏富而不燥爲違和者易於飲服實係清血藥之一大王也凱輯氏兄弟大醫生聖藥喜肥力　係清血解毒無上之佳品此藥功能清理血液洗滌血液專之濕毒及諸種潰瘡使病者添置白血球增加敵染力發達筋肉活潑血液過身能滅逐毒質使毒循序而出不遺根基凡服此藥者定能脫離病域而登壽世非虛語也凱輯氏兄弟大醫生內服清血解毒喜肥力

主治　清血解毒除濕化瘀。皮膚斑點。梅毒痂瘡。骨節疼痛。擦症背瘡喉鼻腫。升頂歸後。梅性疥瘡。滑爛腳氣。毒性結核。軟硬疳疾。血分不清。虧氣虧血。男婦各種。勞虛及婦女花柳梅毒症。或毒性。不孕或因毒閉經。或梅毒化胎。或子宮作潰。或毒串終身不孕。赤白帶下。月信差前差後或終日淋漓不止。以及脫落毛髮。頭毒侍瘡喉痛音啞。毒染耳聾。或梅毒入骨。一經服用。百毒俱消。血液立清。元氣恢復其身體纔之而壯設無病之預防。或疑似之毒症。及直接傳染。間接傳染。均可服用。故西人每以凱輯氏兄弟大醫生聖藥喜肥力均贊爲血清誠哉斯言也。

中華代理店

北平各大藥房均有經售　天津各大藥房均有經售　通州心順成　營口萬順成　營口義順成　綏中縣東和堂　義縣大增堂　錦縣福金生　唐山安大藥房　秦王島永熾昌　山海關公和祥　烟台福興堂　興城德興昌　旅順仙芝堂　旅順大德堂　金州志義藥局　瓦房店天和堂　呼蘭河天和堂　海林站合藥社

遼寧日站恒濟堂　遼寧北市場恒濟堂　遼寧中西大藥房　遼寧和勝泉　遼寧裕慶德　遼寧大吉祥　遼寧萬生堂　公主嶺同利生　四平街三合公　開原天德堂　遼陽德祥原　營口義和堂　營口中西大藥房　營口義興成餘記　營口洪春堂　營口天和堂

千金寨德泰興　梨樹縣天德堂　本溪湖春和盛　安東人生東　安東福興東　鳳凰城大德生　蓋平盛春義　大石橋樂合祥　海城德增福　大連西崗廣和堂　大連西崗天和藥房　大連華泰藥房　大連華西藥房　烏兒囊盛發祥　橫道河子天合堂　熊岳新泰興　范家屯德慶和　瀋家子廣生堂

北鎮縣福陞永　吉林寶升堂　樺甸天益堂　吉林瑞發祥　吉林育生遠　吉林順義堂　吉林天益堂　吉林世德堂　吉林下九台　長春世德堂　長春世一堂　長春天和　長春城裡同德堂　長春天育堂　洮南縣德慶仁　長春三馬路中西藥房　雞冠山德厚興　張家灣德泰增　雙城縣義合長

雙城縣世昌增　雙城縣世一堂　廣台大同仁　阿城縣世昌永　江省泰華西藥行　一面坡德和鈺　昂昂溪育升瑞　安達站萬春堂　公主嶺德泰祥　滿州里德茂盛　呼蘭縣德和彩　綏化縣復合堂　綏化縣和發福　富錦泰和發西　富錦克永生藥房　佳木斯天和堂　西集廠廣德堂　百工藥店

通河縣同發德　甜草崗新來春　巴彥縣洪泰成　巴彥縣同發廣　信記書局　海倫天益恒　久隆長　拜泉華昌照相館　拜泉英美煙公司　望奎新藥房　兩西中西藥房　樂鋼通來成　大賚縣衛生藥房　海拉爾洪順堂　寧安縣永生堂　寧安縣振興堂　寧安縣生堂

鐵嶺福合盛　八面城德慶同　遼源德會慶　遼寧歐美西號　雙城堡永德堂　大洁義和文記

設無處購買者請函至總發行哈爾濱道外泰華西藥行不致有誤立即奉上　價目每瓶洋一元五角每打十一元

遼寧代理店　大成大藥房

合名會社　大倉組

營業科目

電機裝電　各種機械　鐵道材料　五金雜貨　銀鐵水管

硬煤　煙煤　羊毛　皮件　呢絨　五穀　襍貨　電氣機械器具　海味　肥料　汽車並其材料　油類　木料　焦炭　硫磺　黑鉛　道木　洋火　棉花　洋絲　洋布

包辦工程　代理水火　人壽保險

▲總行日本東京京橋區銀座通二丁目七番地

分行　北京・天津・上海・九江・香港・遼寧・營口・安東・大連・本溪・倫敦・紐約・漢堡・西土呢・以及其他各主要各地

遼寧出張所遼寧浪速通四六地

日本電話二八八四番　二九四九番　總辦室二五七九番　總辦公館二五六五番　中國電話一四六一號

廣告　遼寧萬芝堂藥店

葠茸　補腎丸

此藥專治男子先天不足後天虧損少年破身太早房勞過度腎虛賢寒精冷如氷不能種子陽痿不興興而不久夢遺滑精腦髓空乏腰痛耳鳴精神短少自汗骨蒸以及婦女經脉不調赤白帶下下元虛冷久不孕育等症服此藥添精種子壯陽補腎大有奇功

每匣現大洋一元五角一打十五元半打八元整

立止　咳嗽藥

專治男女老少諸般咳嗽不論年深日久虛損勞傷咳嗽吐血痰中帶血傷力咳嗽肺虛痰喘哮喘臥不安飲食少進內傷外感肺經不清此藥善能止咳定喘養血清痰能補能和能清能散管保去根永不在犯立見功效

每付現大洋四角五付一元八角十付三元五角

此藥各埠均有代售　外埠函購郵票自備

遼寧大西關萬芝堂啓　分號設北市場

醫士　朱子岐　劉春廷　孔金忱　應診

中國電話一千一百四十三號

清導丸　輔助消化

假期與平日

假期利在休息而弊在多食平日飲食雖較爲有節而戶外運動常感缺乏夫多食與運動缺乏均爲便秘與消化不良之原因清導丸微利且肝輔助消化故爲假期與平日一例適用之良藥也

奉天開原大孫家子泰和隆號劉君仁卿云「鄙人素患便秘又脾胃失調實深痛苦後服清導丸數劑即覺大腸滋潤脾健胃開此丸眞非他藥所能及也」

清導丸性和效大統治肝胆失調腸胃疲滯頭痛頭暈面疹口臭等症

價目每瓶六角六瓶三元郵費免收

遠東總發行上海江西路六十號韋廉士醫生藥局

各埠藥房均有出售

肝火之爲患

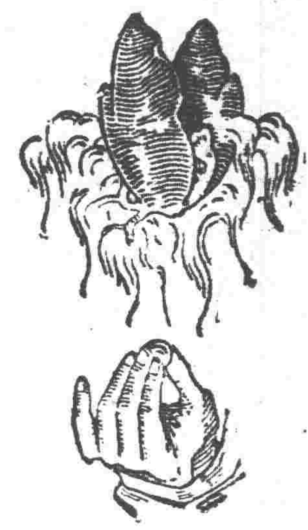

肝火之爲物。肉體方面。引起口臭。精神方面。引起激怒。取厭於人。爲患最大。平肝方法不一。而其最簡便最神效者。莫如購服第威德潤腸丸。一粒入口。口臭頓除。數粒服下。肝火全消。君如不信。請嘗試之。

價格低廉祇售二角

各大藥房均有出售